

広報富士見

2023

1

No.988

謹賀
新年

Cover Model

倉本康子

富士見市PR大使
モデル・タレント

Topics

叙勲受章・表彰受賞おめでとう
ございます(P9)

新型コロナワクチン接種関連
情報(P10)

新春対談

富士見市PR大使 倉本康子 × 富士見市長 星野光弘

人とまちを
幸せにする
"笑顔"という美酒

人とまちを幸せにする"笑顔"という美酒

昨年4月に市制施行50周年を迎えた富士見市。今年は100周年に向けてスタートする大事な1年です。今回の新春対談は、令和4年5月から新たに富士見市PR大使に就任したモデル・タレントの倉本康子さんをお招きし、今後も輝き続けるための市の魅力やたくさんの市民の笑顔を生み出すためのヒントなどについてお話しいただきました。



富士見市PR大使
モデル・タレント
倉本康子 × 星野光弘
富士見市長



富士見市PR冊子「ちなみに富士見！」

市制施行50周年を記念して作製した市のPR冊子。倉本さんと飯田里穂さん(富士見市PR大使)が登場し、市内の魅力的なスポットや飲食店、スイーツなどを紹介するほか、市内で活躍する人物の特集などバラエティに富んだ内容が掲載されている。また、富士見市公式 Instagram「ちなみに富士見！」も開設。



私たちを見守る「富士見」というふるさと

市長 倉本さんは小学5年生のころに市に転入し、その後は市を中心に生活してこられました。富士見市の魅力はどのようなところだとお考えですか。

倉本 一言でいえば「ちょうどいい」ところですね。都心には電車で30分くらいで行けるし、幹線道路や高速道路もすぐ近くにあり、交通の利便性は多くの市民の方が感じていると思います。さらばーと富士見ができてからは市外の方が来られる機会も増えたので、富士見市の立地の良さは多くの方に知れ渡っているかもしれませんね。
市長 倉本さんはモデルだけでなく、ファッションブランドのプロデューサーやテレビ番組へのレギュラー出演など多岐にわたって活

躍されていますが、さまざまなことにチャレンジする姿勢はどのような環境で育まれたのですか。

倉本 家族や地域の方に見守られてのびのびと安心して育ったことで、チャレンジすることに二の足を踏まなくなったのかもしれない。そして、やはり交通の便。電車・車・通勤・通学・レジャー、どこで何をすることも「ちょうどいい」ことが、いろいろなことへのチャレンジにつながったと思います。また、富士見市は帰ってきたときに素の自分に戻れる場所。閑静な住宅街と豊かな田園風景の「ちょうどいい」バランスが日々の緊張を解きほぐしてくれそうです。チャレンジを続けるには大切な要素です。
市長 ここ数年、例えば電車内に

市をPRする広告を出すなど、これまでの行政ではあまり見られなかったチャレンジを職員が提案してくれるようになりました。市民の皆さんのため、このまちのため、多くの方に富士見市を好きになってもらうためのチャレンジは、市政を前進させるためには欠かせません。富士見市は市名から山梨県や静岡県にあるまちだと思われてしまいがちですが、市民の皆さんも職員も皆、わがまちに誇りを持ち、日本全国の方々に知ってもらいたいと思っています。知名度を高めること、愛着を持ってもらうことは非常に難しいことで、だからこそこれまでにないチャレンジが大切です。市職員に生まれつつあるチャレンジ精神が、市民の皆さんに、そして次世代を担う子どもたちに伝わってほしいですね。倉本さんのPR大使起用は

市への愛着を高める施策の一つです。ファッションナブルで清潔感があり、明るい人柄の倉本さんは、市がシティプロモーションのターゲットとする30〜40歳代の子育て世代を惹きつけられる人物像です。
倉本 お褒めの言葉をいただき、光栄です。早速、富士見市PR冊子「ちなみに富士見！」や11月23日に行われた「いい富士見の日」のイベントなどに起用していただき、ありがとうございます。特に、10月22日の富士見ふるさと祭りでの司会を務めたことは、気持ちの部分で大きく変わりました。数年ぶりの開催と晴天が相まって、誰もが弾けるような笑顔を浮かべており、それを見ているだけで幸せで、笑顔のチカラを強く感じました。あの日に私がPR大使としてやるべきことは、笑顔を増やすことなんだと気付かされました。

顔を合わせる事、言葉を交わす事、時間を共有すること

市長 倉本さんはテレビ番組で全国各地を巡り、いろいろな飲食店の店員さんや地域の方と触れ合っていますね。

倉本 全国各地の居酒屋を巡る「おんな酒場放浪記」はお酒やご

飯をいただきながら店員さんなどと楽しく交流することが魅力ですが、コロナ禍の現在は営業時間外でないとお店での収録はできません。からっぽのお店での収録はどこか虚しさがあったり、やはりお客さんがい

て初めてお店の本質がわかるものですね。

市長 少しずつ状況は変わってきてはいますが、コロナ禍はある意味、人の温かさやつながりの大切さを改めて教えてくれました。ま

PROFILE 倉本康子

小学5年生時に市に転入。短大在学時にスカウトされ、モデルデビュー。「CanCam」^{キャンキャン}、「Domani」^{ドマーニ}、「LEE」^{リー}、「MORE」^{モア}、「STORY」^{ストーリー}などのファッション誌で活躍。現在、レディースファッションブランド「fua」のプロデューサーとしても活躍するほか、BS-TBS「おんな酒場放浪記」にレギュラー出演し、明るくお酒を楽しむキャラクターで親しまれている。



める必要があります。倉本さんも、収録ではお店の方だけではなく、ときにはお客さんも巻き込んで番組を盛り上げていますが、そこにはどのような秘訣がありますか。

倉本 色眼鏡を掛けずにとにかく飛び込んでみるのが大切だと思っています。自分から壁を作ってしまうと相手も壁を作るものです。私は、飲みに行けばそこにはお客さんと肩書や年齢に関係な

く友達になって帰ってくる父の影響でお酒が好きになりました。父がよく「肩書や年齢などの壁を越えた友人は財産だ」と言っていて、そのためには自ら胸襟を開いてその場を楽しむことが大切だと教えてもらいました。私も居酒屋ではざっくばらんに振舞っていて、やはり壁を越えた友人が多くできました。年齢も肩書も趣味嗜好も違いますし、性格だって人それぞれ。私も父もたまたま他者と仲良くするためのツールがお酒ですが、それは何でもいいと思うんです。とにかく、顔を合わせる事、言葉

を交わす事、楽しい時間を共有することですね。中にはそりが合わないような人もいますが、居酒屋では変な遠慮はしないようにしています。対談の場でなければ、市長にもバシッとツツコミを入れていたかもしれません(笑)。
市長 確かに自分とは違った意見をお持ちの方はいますよね。そして、そうした方と共同作業をしな

ければならない場合もあります。でも、その人の言動をしっかりと聞き取りしてみると、表現の仕方が違うだけで目指すものは同じだったりもします。また、目指すものが違っても、理解に努めて、話を聞いたりしているうちに違う面が見えてきます。そして意見をおつけ合うと、化学反応のように新たなエネルギーを発することがあります。特にチームで何かを成し遂げたいとき、同じ目標を持っていれば「違い」は大きな強みになったり、足りない部分を補ってくれま

た、デジタル化や業務の効率化を推し進めるきっかけにもなりました。人と人との付き合いに効率を持ち出すと、例えば遠方の方と画面を通して触れ合えるのはとてもいいことですが、そればかりになってしまふのは味気ないですよね。コロナ禍前に私たちが経験した楽しみの多くは人のぬくもりが紐づいています。市制施行50周年のタイミングにコロナ禍がぶつかったことは残念ですが、コロナ禍だからこそ発信できるメッセージもあるはず。市では、さまざまな記念事業を通じて、失われた「笑顔」や「人と人とのつながりの大切さ」を伝えたいと思っています。

倉本 先日の富士見ふるさと祭りも平時に近い形での開催となったことが、対面でのコミュニケーションを多く生み、たくさんの方に喜ばれたのだと思います。コロナ禍において現状でできること、市民にとってどのような形がよいかをよく議論されているんだと感じました。

市長 まちづくりを進めていくためには、いろいろな考え方や立場にある方々を巻き込んで議論を進

す。自分が持っているものを持っているわけですから。
倉本 化学反応は番組でも生まれることがあるって、一癖ある方がその場にいると、よりインパクトのあるシーンが撮れたりもします。また、モデル業界もファッション業界も「魅せる」という特性上「違い」が魅力になります。個性や自己主張の強い方、考え方が違う方がその壁を越えてまとまったときは、とても良い表現ができていたように思います。逆に、同じ考え方や方向性が合う方とだけで過ごしていると、考えが凝り固まったりして、新しい発想は生まれません。「違う」こと、そしてそれを超えて触れ合うことはとても大切なことなのだと思います。





市制施行50周年記念事業
FUJIMI☆クラフトビアフェスタ
 とき 3月21日(祝) (開催時間は調整中)
 場所 キラリ☆ふじみ
 県内の個性あふれるクラフトビールのブルワリーが集結し、自慢の一杯を来場者に提供する。市内のパラエティに富んだ飲食店が、クラフトビールにピッタリの美味しいメニューで花を添える。

対談会場の協力
 トクス ビア バー
クラフトビール 徳's BEER BAR
 所在地 富士見市東久保839
 ☎090-1429-2120



クラフトビール専門のバー。ビールと音楽への愛を感じる店内では、レコードから古き良きロック・ポップスが流れ、当日おすすめのクラフトビールを味わうことができる。店主の荒井さんは、FUJIMI☆クラフトビアフェスタ実行委員会の一員。

ムトウヨルダン」などと言ってくれる子どももたくさんいて、心が温かくなりました。それを思い出して、市でもそのような心温まる笑顔を増やしていくために私にできることは何かを考えていることです。まだきちんとした答えは出ていませんが、私が今できることは、率先して笑顔であいさつすること。もしかしたら実はそんなシンプルなことが一番大事なのかもしれませんね。また、市内に住む私の小学生の姪は、よく広報「富士見」を読み、地域のイベントに頻りに参加しています。私がPR大使に就任することになっていろいろな話をしましたが、彼女の方が市のことをよく知っているくらいです(笑)。「富士見市は季節ごととにいろいろなイベントがあるから好き」と言っていて、小さいころから地域のイベントに親しむことが、地域愛や住民としてのプライドを高めるのかもしれないと思いました。

市長 3月に50周年記念事業を締めくくると「FUJIMI☆クラフトビ



笑顔あふれるまちにするために

「アフエスタ」を開催します。先日実行委員会に参加させていただきましたが、皆さん、自分たちの活動が富士見市らしさをつくることにつながるんだというプライドを

持って取り組んでいて、とてもうれしかったです。ここでは言えない斬新な意見もあり、委員さん同士の化学反応が垣間見られたような思いで、これは面白いイベント

市長 市では現在「みんな笑顔☆ふじみ」を合言葉にまちづくりを進めており、そこに多くの方が関わられる仕掛け・仕組みを提供することで「人と人とのつながり」をつくることも市の大切な役割の一つだと捉えています。市制施行50周年記念事業もさまざまな団体の皆さんが一つひとつに関わり、何度も検討を重ねて実施しています。そうした努力が多くの笑顔を生み、100周年に向けた原動力になると確信しています。

倉本 笑顔って伝播するものですよ。笑顔であいさつされたら自然と笑顔で返してしまいます。以前よく海外を旅していたことがあり、特に中東のヨルダンが好きなんです。ヨルダンは観光立国で、特に石油が出るような豊かな国ではありません。でも、ヨルダンには笑顔があふれているんです。よそ者である私に、老若男女、通りがかりの人がみんな笑顔であいさつしてくれるし、まちの魅力を教えてくれ、地域愛を強く感じました。駆け寄ってきて「ウェルカ

になると確信しました。倉本さんはクラフトビアフェスタのアンバサダーとして協力していただきましたし、当日が楽しみですね。

倉本 ビール愛好家としては、アンバサダー就任はともうれしいです。こうした個性的な取り組みが今後も続いていって、それが市の代表的な笑顔を生み出すコンテンツになったらいいなと思っています。来場者の皆さんに楽しんでもらうために、私もひたすら楽しませてもらうと思っています。

市長 種を蒔き、花を咲かせるのが行政の重要な役割ですが、その花が実になり、また次の種を落とし、芽吹かせるのも私たちの仕事です。そして、今を生きる私たちもまた、先人たちが咲かせた花があったからこそこのまちで暮らしています。伝統を受け継ぎ、それをさらに発展させて未来を切り開く「継往開来」の精神を市民の皆さんと共有し、記念事業で深めた市民の皆さんの笑顔と絆を絶やさずことなく次の世代に引き継いでいきます。本日は誠にありがとうございます。

新春対談 終わり

100周年に向かって さらに輝くまちへ

新年明けましておめでとうござい
ます。

旧年中におきましては、市政運営
への温かいご支援とご協力を賜り、
心より厚く御礼申し上げます。

また、市制施行50周年記念事業に
おきましても、市民の皆様、各団体
の皆様、そして事業者の皆様には、
感染対策を講じながら各事業に大き
なお力添えをいただきましたこと、
感謝申し上げます。

今、社会を取り巻く環境は、世界
的な気候変動に伴うグリーン分野へ
の対応やポストコロナに向けたデジ
タル分野の加速化などにより、大き
な変革の時代を迎えております。

私は、昨年から実施しているさま
ざまな市制施行50周年記念事業を通
して、市民の皆様の花を咲かせ、
コロナ禍で失われた人と人との絆
を取り戻すべく努めてまいりました。

今年はその笑顔と絆のチカラを礎
に変革を実現し、市民の皆様とさま
ざまな困難を乗り越え、100周年に向
けて輝き続けるまちをつくっていく
スタートにしたいと思っております。

最初に新型コロナウイルス感染症
の感染拡大を防ぐ切り札となるワク
チン接種についてですが、本市では
昨年10月からオミクロン株対応ワク
チンの接種が開始され、12月4日時
点で、約1万9千人の方が接種をし

ております。今後も多くの方に接種
していただけるように引き続き富士
見医師会としっかり連携して取り組
んでまいります。

本市の成長戦略の柱となるシテイ
ゾーンにつきましては、引き続きア
クセス道路の整備を進めるとともに、
埼玉県と連携し、雇用や賑わいを生
む企業誘致を進めてまいります。

また、新たな賑わいを生み出し、
すべての世代が憩い、楽しめる拠点
として、パークゴルフ場やキャンプ
場などを整備したびん沼自然公園が
4月にリニューアルオープンします。

さらに、豊かな自然と湧水が残る
市民緑地「御庵」を、隣接する古民家
と併せて整備して地域活性化につな
げていく取組みも進めてまいります。

学習環境の向上と災害時の避難所
としても活用する学校体育館へのエ
アコン設置工事につきましては、昨
年末までに6校の工事を終えており、
引き続き全学校へ順次設置をしてま
いります。

そして、市役所新庁舎の整備にあ
たっては、環境に配慮した施設とす
るとともに、デジタル・トランスフォ
ーメーションの導入とワークスタイ
ル改革により業務の効率化と創造性
を高め、市民サービスの向上につな
げられるよう取り組んでまいります。
いよいよ未来へつなげていく市制



施行50周年記念事業も大詰めを迎え、
3月21日(祝)には、「FUJIMI☆クラ
フトビアフェスタ」がキラリ☆ふじ
みで開催されます。多くの市民や事
業者が実行委員となって企画から準
備を進めており、県内のクラフトビ
ールや市内の自慢のフードメニュー
などを楽しんでいただけるこれまで
にない交流イベントとなっております
ので、ぜひ多くの方にお越しいた
だきたいと思っております。

すべての市民の皆様が夢や希望を
持ち、笑顔で輝きながら暮らせるま
ちづくりを目指して、今年も全力で
市政運営に取り組んでまいりますの
で、皆様方のご支援、ご協力を賜り
ますようお願いいたします。

結びに、新しい年が市民の皆様にとり
まして、素晴らしい年となりま
すよう心からご祈念申し上げます、新年
のあいさつとさせていただきます。

市長 星野 光弘



新年のごあいさつは動画でもご覧になれます。



令和4年秋の叙勲

瑞宝小綬章(議院警察功勞)



川村 富晴 さん
元 参議院参事

第39回危険業務従事者叙勲

瑞宝双光章(消防功勞)



新井 進 さん
元 入間東部地区消防組合 消防司令長

瑞宝双光章(防衛功勞)



小林 隆 さん
元 3等陸佐

シラコバト賞



津川 幸子 さん
スクールガードリーダーとして、地域の児童の見守り活動に尽力し、住みよいふるさとをつくる活動に貢献されました。



古賀 敏子 さん
富士見市スポーツ協会の役員として、各団体のサポートやイベントの実施などに尽力し、健やかな心身を育てる活動に貢献されました。

叙勲受章・表彰受賞
おめでとーございませう

閩叙勲について：秘書広報課 ☎ 049-256-9187

シラコバト賞について：協働推進課 ☎ 256

国または公共に対する長年の功績や特定の分野における業績を称えられ、市内では次の方々が榮譽に輝かれました。





【12月9日現在】

新型コロナウイルスワクチン接種関連情報

固 健康増進センター 新型コロナウイルスワクチン接種推進グループ ☎049-252-3771
富士見市ワクチン接種コールセンター ☎049-252-0777・049-252-0888

※電話番号のかけ間違いにご注意ください。

⚠️ 新型コロナウイルス感染症、インフルエンザの流行に備えましょう

帰省などで人の移動が活発になる年末年始に感染の急拡大が起きています。また、今冬は季節性インフルエンザとの同時流行が懸念されています。感染に備え、新型コロナウイルス感染症の抗原検査キット(国が承認したもの)や日用品、食料品などの備蓄をしておきましょう。ワクチン接種がお済みでない方は、早めの接種を検討してください。

■ 発熱などの症状があるときは

医療機関の負担軽減のため、次のとおりご協力をお願いします。

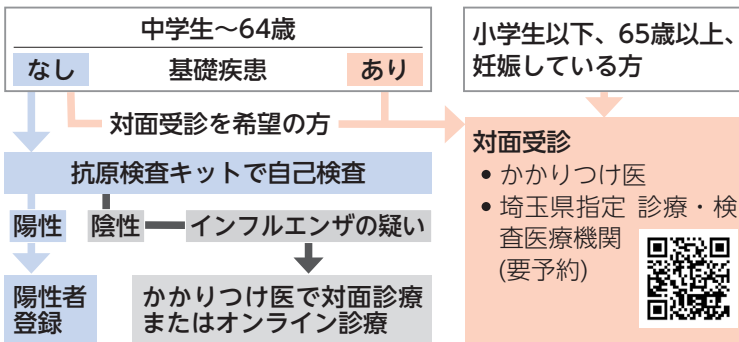

困ったときの相談窓口：埼玉県新型コロナウイルス感染症県民サポートセンター ☎0570-783-770 (24時間年中無休)
(聴覚障がいの方向け FAX048-830-4808)

i インフルエンザワクチンとの同時接種について

固 健康増進センター ☎049-252-3771
新型コロナウイルスワクチンとインフルエンザワクチンは、それぞれ接種間隔をあけずに接種することが可能です。詳しくは、医師に相談してください。

市では、1月31日(火)まで高齢者インフルエンザ予防接種費用の一部を助成しています。

実施医療機関など詳しくは、市ホームページをご覧ください。



■ 年齢別の接種可能ワクチン一覧

最新情報は市ホームページをご覧ください。



対象	ワクチンの種類	接種間隔	ワクチンの種類	接種間隔	接種券など
12歳以上	初回接種(1・2回目)		追加接種(3・4・5回目)		対象時期に郵送
	ファイザー	3週間	ファイザー ※オミクロン株対応	3か月以上	
	モデルナ	4週間	モデルナ(18歳以上) ※オミクロン株対応	※1人1回	
※武田社ワクチン(ノババックス)の接種を希望する方は、市ホームページをご覧ください。					
小児(5～11歳)	初回接種(1・2回目)		追加接種(3回目)		対象時期に郵送
	小児用ファイザー	3週間	小児用ファイザー	5か月以上	
乳幼児(6か月～4歳)	初回接種(1・2・3回目)				次のいずれかの方法で要申請 • 市ホームページから • 健康増進センターにある申請書に記入し、郵送、FAXまたは直接
	乳幼児用ファイザー	1回目接種から原則3週間	乳幼児用ファイザー	2回目接種から8週間以上	



■ Web予約
24時間対応



■ 電話予約

月～日曜・祝日午前8時30分～午後5時(年末年始を除く)
富士見市ワクチン接種コールセンター
☎049-252-0777・049-252-0888

▶ 市内の接種状況(12月4日現在) 接種率は接種対象者を基準としています。

12歳以上	1回目	2回目	3回目	オミクロン株対応ワクチン	5～11歳	1回目	2回目	3回目
接種率	88.0%	87.4%	72.2%	18.6%	接種率	23.7%	21.9%	7.6%

※オミクロン株対応ワクチンの接種者は、3回目にも重複計上されています。

新型コロナウイルス感染症に関する**市独自**支援策

▶各支援策について

市ホームページをご覧ください。



市議会12月定例会で光熱費や物価の高騰に対し、家計の負担、事業所運営を支援する補正予算が可決されました。



市民生活／子育て・教育支援

水道基本料金の免除

問 水道お客様センター
☎049-252-7123・049-252-7124

対象 市内で本市と給水契約を結んでいる水道使用者
支援内容 1・2月検針分(2か月分)の水道基本料金を免除

学校給食費3か月分を無償化

問 学校教育課 ☎☎623

支援内容 市立小・中・特別支援学校の1～3月(3か月分)の学校給食費を無償化

区域外水道基本料金給付金の支給

問 新型コロナウイルス感染症緊急生活支援対策室
☎☎293

近隣他自治体から水道の供給を受けている水道使用者に対し、水道基本料金相当額の給付金を給付します。

対象 ふじみ野市、志木市、三芳町との給水契約締結者(勝瀬茶立久保地区、水谷東地区、西みずほ台地区など)
※対象者には申請書を郵送します。

支援内容 最大2か月分の水道基本料金相当額を給付
※広報『富士見』令和4年8月号でお知らせした4か月分を含めて最大6か月分を給付します。

▶申請書など詳しくは対象施設・関連団体などにご案内します。

事業者への支援

障がい福祉サービス事業所運営安定化給付金の支給

問 障がい福祉課 ☎049-252-7101

対象 市内の障がい福祉サービス事業所
支援内容 燃料費、電気、ガス料金高騰分(6か月分)を給付

介護保険サービス事業所運営安定化給付金の支給

問 高齢者福祉課 ☎☎392

対象 市内の介護保険サービス提供事業所
支援内容 燃料費、電気、ガス料金高騰分(6か月分)を給付

保育所等運営負担軽減費給付金の支給

問 保育課 ☎049-252-7105

対象 市内の民間保育所など
支援内容 電気、ガス料金高騰分(12か月分)を給付
※うち6か月分は一部県の補助あり
※新制度未移行幼稚園は6か月分を県から直接給付

農業生産資材価格高騰対策支援金の支給

問 農業振興課 ☎049-257-6987

対象 市内在住・営農している農業者(法人を除く)
支援内容 令和3年中の農業収入額(50万円以上)に依りて給付(3万5,000円～20万円)
申請期限 2月末

申請期限は**1月31日(火)(消印有効)**まで

電力・ガス・食料品等価格高騰緊急支援給付金

問 新型コロナウイルス感染症緊急生活支援対策室 ☎049-265-5098

電力・ガス・食料品などの価格高騰による家計の負担増を踏まえ、特に影響が大きい令和4年度住民税非課税世帯等に対し国から5万円を給付しています。対象と思われる世帯に令和4年10月下旬から順次確認書または申請書を郵送していますので、ご確認ください。





NHK-FM「ブラボー!オーケストラ」公開収録の観覧募集

☎ 応募方法・観覧に関すること：文化・スポーツ振興課 ☎049-257-6352
 番組・公演内容に関すること：NHKさいたま放送局 ☎048-833-2041 (平日午前10時～午後5時)

NHKさいたま放送局と市では、市制施行50周年を記念し、NHK-FM「ブラボー!オーケストラ」の公開収録を実施します。プロオーケストラの演奏とともにシンフォニーの魅力を楽しめます。

とき 2月19日(日)午後3時50分開演
 (開場：午後3時、終演：午後6時予定)
 ※放送日は未定
場所 キラリ☆ふじみ(無料、座席指定)

予定曲目

【テーマ】「女性作曲家と女性を題材にした名曲集」
 ・リリ・ブーランジェ：交響詩「悲しみの夜に」
 ・クララ・シューマン：ピアノ協奏曲 イ短調 作品7 ほか

出演 ソリスト：伊藤恵(ピアノ)

指揮：齋藤友香理

管弦楽：東京フィルハーモニー交響楽団

申込方法 往復はがきに記入し、郵送してください。

【宛先】 〒354-8511 (所在地は記載不要)

富士見市役所文化・スポーツ振興課「ブラボー!オーケストラ」係

申込期限 1月23日(月)(必着)

※応募多数の場合は抽選

※抽選結果は2月2日(木)ごろ応募者全員に郵送します。



《往復はがきの記入事項》

返信(表)	<input type="text" value="3"/> <input type="text" value="5"/> <input type="text" value="4"/> <input type="text" value="8"/> <input type="text" value="5"/> <input type="text" value="1"/> <input type="text" value="1"/>	何も 書かないで ください。	返信(裏)
	富士見市役所 文化・スポーツ 振興課 「ブラボー! オーケストラ」係		
返信(表)	<input type="text" value=""/> <input type="text" value=""/> <input type="text" value=""/> <input type="text" value=""/> <input type="text" value=""/> <input type="text" value=""/>	①郵便番号 ②住所 ③氏名(ふりがな) ④電話番号(日中に 連絡が取れる番号) ⑤観覧希望人数 (最大2人)	返信(裏)
	①郵便番号 ②住所 ③氏名		

【注意事項】

- 個人情報は、NHKの「一般分野プライバシーポリシー」に基づき、抽選結果の連絡のほか、本イベントに関連した放送・コンテンツ配信の案内、受信料の窓口サイトの紹介に利用し、利用目的が達成され次第、遅滞なく消去します。
 - 座席は抽選で決定します。
 - 未就学児は入場できません。
- ※詳しくは市ホームページをご覧ください。



市制施行50周年記念花火大会の観覧募集

☎ 産業経済課 ☎049-257-6827

新型コロナウイルス感染拡大防止や雑踏による事故を防ぐため、対象を市内在住、在学の小中学生とし、入場制限(事前申込による抽選方式)のうえ開催します。

※応募多数の場合は抽選

とき 2月25日(土)午後7時(15~20分間の予定)

※小雨決行、荒天時は26日(日)に延期

対象 市内在住、在学の小中学生

(小学生は保護者1人同伴)

主催 市制施行50周年記念事業花火大会実行委員会

【申込方法】

申込用紙を次の方法で配布します。

■ **市内在住で市外の小中学校在学の場合**

1月13日(金)までに産業経済課へ電話で観覧希望をご連絡ください。申込用紙を郵送します。

■ **市内の小中学校在学の場合**

学校を通じて申込用紙を配布していますので、学校へ申込用紙を提出してください。

募 パブリックコメント(市民意見提出手続)

富士見市環境基本計画(案)

環境の保全に関する施策を総合的かつ計画的に推進するための第3次計画(案)です。

募集期間 1月4日(水)～2月3日(金)

提出先	〒354-8511(所在地は記載不要) 富士見市役所環境課 FAX049-253-2700
-----	---

☎環境課 ☎049-252-7129

富士見市子ども読書活動推進計画(案)

子どもの可能性と生きる力をはぐくむ読書活動を推進するための第4次計画(案)です。

募集期間 1月16日(月)～2月15日(水)

提出先	〒354-0021 富士見市鶴馬1873-1 富士見市教育委員会生涯学習課 FAX049-255-9635
-----	---

☎生涯学習課 ☎049-632

※蔵書点検のため下記日程は配布できません。

- 中央図書館 2月14日(火)・15日(水)
- 鶴瀬西分館 2月 9日(木)・10日(金)

富士見市教育振興基本計画(案)

教育の振興に関する施策を総合的かつ計画的に推進するための第3次計画(案)です。

募集期間 1月4日(水)～2月3日(金)

提出先	〒354-0021 富士見市鶴馬1873-1 富士見市教育委員会教育政策課 FAX049-255-9635
-----	---

☎教育政策課 ☎049-611

【共通事項】

意見の提出方法 パブリックコメント記入用紙に記入し、郵送、FAXまたは直接提出してください。市ホームページからも提出できます。

【計画(案)の閲覧と記入用紙の配布】

市政情報コーナー(市役所本庁舎1階)、各担当課、各公民館・交流センター・コミュニティセンター、ピアザ☆ふじみ、中央図書館、図書館鶴瀬西分館、市ホームページ

※臨時休館中の鶴瀬西交流センターでも閲覧・配布を行います。



【注意事項】

- 意見提出の際は、住所・氏名などの記載が必要です。住所・氏名などは公表しませんが匿名での意見は受け付けません。
- いただいた意見に個別の回答は行いません。検討を終えたときは、意見の内容とそれに対する市の検討結果と考え方を公表します。
- いただいた意見は、意見概要として要約することがあります。
- 計画(案)に直接関係しないものや賛否のみのものは、公表結果から除くことがあります。

公共施設に公衆無線LANを新たに設置しました

☎ICT推進課 ☎049-257-5873

無線LAN(Wi-Fi)機能を利用できるスマートフォンやタブレットなどから、無料でインターネットに接続できます。

接続方法などは各施設内の掲示などで案内します。

設置施設

- 鶴瀬公民館
- 南畑公民館
- 水谷公民館
- 水谷東公民館
- ふじみ野交流センター
- ピアザ☆ふじみ
- みずほ台コミュニティセンター
- 針ヶ谷コミュニティセンター
- キラリ☆ふじみ
- 健康増進センター
- 市民総合体育館
- 市民福祉活動センター「ぱれっと」



利用上の注意

- インターネット上の有料サービスを利用した場合、利用料はご自身で負担してください。
 - 通信機器などの貸し出しは行っていません。
 - セキュリティ対策や有害サイトへのアクセス制限などの対策は、ご自身で行ってください。
 - 市は、公衆無線LAN利用における損害などに対する責任は一切負いません。
 - メンテナンス時などは利用できません。
- ※詳しくは市ホームページをご覧ください。



の申告について

申告期間中のお願い

申告期間中、担当職員は申告会場で従事しているため、税務課での問合せには即答できないことがあります。

確定申告に関する問合せは、川越税務署(☎049-235-9411)へお願いします。

予約方法

■ インターネット予約／受付期間：1月16日(月)午前9時～予約希望日の前日

- ①市ホームページから予約フォームを開き、必要事項を入力して送信
- ②予約確定メール(即時)と予約お知らせメール(予約日の2日前)が届く
- ③申告受付時に予約したことが分かるもの(予約確定メール画面または画面を印刷したものを)を提示



インターネット予約が簡単にできます(職員によるお手伝い)

スマートフォンなどをお持ちでない方や、予約方法が分からない方向けに右表のとおり予約手続きのお手伝いをします。

【注意事項】

- 下記「**予約時の注意事項**」を確認し、来場してください(来場予約は不要)。
- スマートフォンをお持ちの方はご持参ください。
- 税の申告や相談は受け付けできません。
- 希望日時が埋まっている場合があります。

期間	時間	場所
1/16(月)・17(火)	9:00～17:15	市役所2階会議室
1/18(水)～ 3/14(火)	8:30～17:15	市役所税務課 (市役所開庁日のみ)
1/18(水)	10:00～15:00	水谷東公民館
1/20(金)		みずほ台コミュニティセンター
1/23(月)		ピアザ☆ふじみ
1/25(水)		水谷公民館

※12:00～13:00を除く

※市役所以外の会場は、車での来場はご遠慮ください。

■ 往復はがき予約／受付期間：1月16日(月)～2月1日(水)(消印有効)

《往復はがきの記入事項》

※往復はがきは、各自ご用意ください。

- ①往復はがきに必要事項(郵便番号、住所、氏名、電話番号、希望日など)を記入し郵送
- ②返信はがき(2月6日(月)発送予定)で予約日時を確認
※2月13日(月)までに返信はがきが届かない場合はご連絡ください。
- ③申告受付時に返信はがきを提示

往信(表)	354 8511 富士見市役所 税務課	何も 書かないで ください。	返信(裏)
-------	---------------------------	----------------------	-------

【宛先】〒354-8511(所在地は記載不要) 富士見市役所税務課

返信(表)	①郵便番号 ②住所 ③氏名	①郵便番号 ②住所 ③氏名(ふりがな) ④電話番号(日中に 連絡が取れる番号) ⑤第1～第3希望日 ⑥家族分を申告する 場合は申告件数	返信(裏)
-------	---------------------	--	-------

往復はがき予約の注意事項

- 時間帯の指定、日程変更、キャンセルは原則できません。
- 家族分で複数申告する場合は、その件数を記載してください。

予約時の注意事項(必ず確認し、予約してください)

- 職員による申告書作成時間は申告書1件につき15分程度です。
- 家族分で複数申告する場合は、その件数分予約をお取りください(はがきの場合は件数を記載してください)。
- 税や申告に関する相談は受け付けできません。
- 収支内訳書や医療費控除の明細書の代行作成はできません。来場時に作成できていない場合は受け付けできません。
- 予約状況の問合せは対応できません。

市の申告会場では、次の所得税の確定申告は受け付けできません(川越税務署で申告してください)

- 配当所得の申告
 - 青色申告
 - 雑損控除(災害関連など)
 - 住宅借入金等特別控除
 - 特定増改築・住宅特定改修・住宅耐震改修・認定住宅の控除申告
 - 土地・建物・株式の譲渡、退職、先物取引などの分離課税申告
 - 特定支出控除の申告
 - 更正の請求、修正申告、過年分の申告
 - 給与や年金の源泉徴収票や報酬などの支払調書がない場合
- ※そのほか、複雑な申告や税務署の判断を要する内容は受け付けできません。

※川越税務署での所得税の確定申告はP18をご覧ください。

市の申告会場は

要予約

2月16日(木)～3月15日(水)の申告は、事前予約が必要です。

インターネットまたは往復はがきで予約してください(電話不可)。

- 申告書の提出のみの場合は予約不要です(内容の確認はできません)。
- 1月4日(水)～2月15日(水)は、市・県民税の申告のみ市役所税務課で受け付けます(予約不要)。
- 2月16日(木)～3月15日(水)は、当日受付はできませんので必ず予約してください。

市の申告会場(土・日・祝を除く。2月19日(日)は受け付けます)

予約	とき		場所
	期間	時間	
予約不要	1/4(水)～2/15(水)	8:30～17:15	市役所税務課(市・県民税申告のみ)
要予約	2/16(木)～19(日)	9:00～15:30	市役所2階会議室
	2/20(月)・21(火)		ピアザ☆ふじみ
	2/22(水)		水谷東公民館
	2/24(金)		水谷公民館
	2/27(月)・28(火)		みずほ台コミュニティセンター
	3/1(水)～8(水)		市役所2階会議室
	3/9(木)・10(金)		鶴瀬西交流センター
	3/13(月)～15(水)		市役所2階会議室

市の申告会場へ来場する際のお願い

- 予約した時間の10分前から入場できません。予約時間を過ぎた場合は受け付けできません。
- 新型コロナウイルス感染拡大防止対策にご協力いただき、なるべく1人でご来場ください。体調不良の場合は来場をお控えください。
- 必要書類がそろっていない場合は会場で申告書の作成ができません。事前に必要な書類を確認してください。
- 市役所以外の会場は、車での来場はご遠慮ください。

申告に必要な書類 ※(◎)の付いた書類は、事前に作成してください。

①申告する方の本人確認書類

- マイナンバー確認書類(マイナンバーカード、マイナンバーが記載された住民票の写しなど)
- 本人確認書類(マイナンバーカード、運転免許証、パスポートなど)

②収入の分かる書類

- 給与や公的年金等の収入がある方：源泉徴収票
- 報酬などの収入がある方：支払調書
- 営業等・農業・不動産の収入がある方：収支内訳書(◎)

③控除を受けるための書類

- 国民健康保険税(料)、後期高齢者医療保険料、介護保険料、国民年金保険料、国民年金基金掛金などの控除証明書や領収書など
- 生命保険料・地震保険料の控除証明書
- 障害者手帳・高齢者福祉課発行の障害者控除対象者認定書(P16参照)、学生証など
- 医療費控除またはセルフメディケーション税制の明細書(◎)
- 寄附金の領収書、受領証明書(ふるさと納税など)

■ 郵送の場合

必要書類と併せて作成済みの申告書を同封してください。

- 所得税の確定申告：確定申告書(川越税務署へ)
 - 市・県民税の申告：市・県民税の申告書
- ※市・県民税の申告書には氏名などの太枠部分と「記入もれにご注意ください」の枠内(該当の方)を記入してください。

■ 市の申告会場に来場する場合

- 予約したことが分かるもの(予約確定メール画面または画面を印刷したもの、返信はがき)
- 筆記用具、電卓
- 利用者識別番号が分かる書類(お持ちの方)
(例)確定申告のお知らせのはがき、ID・パスワード方式の届出完了通知、利用者識別番号などの通知
- 予定納税額が分かる書類(予定納税をした方)

電子申告・郵送提出にご協力ください

市・県民税の申告

前年申告した方には1月下旬に申告書を郵送します。
また、「市県民税申告書作成・税額試算システム」で申告書を作成し、郵送または電子申請・届出サービスで申告できます。



所得税の確定申告

国税庁ホームページ「確定申告書等作成コーナー」から申告書を作成・申告できます。

【郵送の場合】〒350-8666

川越市並木452-2 川越税務署



国民健康保険加入者・後期高齢者医療制度被保険者の方も申告をお忘れなく

☎ 保険年金課 国保税係 ☎049-252-7113 後期高齢者医療係 ☎049-252-7114

国民健康保険加入者

世帯主および被保険者の方のうち、16歳以上(令和5年4月1日時点)の方は、収入がない場合や非課税所得(遺族年金・障害年金、雇用保険など)のみの場合でも、申告期間内に市・県民税の申告をしてください。申告をしないと、所得が軽減基準に該当していても保険税が軽減されないほか、医療費の自己負担限度額の区分判定が正しく行えない場合があります。

※税法上の被扶養者になっている方は、申告する必要はありませんが、国民健康保険税申告書の提出が必要な場合があります。

後期高齢者医療制度被保険者

世帯主および被保険者の方は、収入がない場合や非課税年金のみを受給している場合でも、申告期間内に市・県民税の申告をしてください。申告をしないと保険料の軽減が受けられません。また、医療費(自己負担額)については、同一世帯内に申告をしていない方がいると正しい区分判定ができませんので、世帯全員の申告をしてください。

【共通事項】

- 令和4年中に納めた保険税(料)は申告の際、社会保険料控除の対象となります。
- 口座振替で納付された方には、1月末までに「納付済額のお知らせ」を郵送します。

介護保険に関する令和4年分の税の所得控除

☎ 高齢者福祉課 ☎049-252-7107

要介護認定者の障害者控除

確定申告書などに障害者控除対象者認定書を添付することで、以下の所得控除が受けられます。

対象の方には認定書を発行しますので、高齢者福祉課に申請してください。障害者手帳などをお持ちの方は、手帳の写しの添付で控除が受けられます。

対象 令和4年12月末現在で65歳以上の次のいずれかの方

- 要介護2または3の方…障害者控除
- 要介護4または5の方…特別障害者控除

介護保険料の社会保険料控除

令和4年1～12月に納めた介護保険料は、社会保険料控除の対象です。納めた保険料額を次の①～③で確認し、申告の際に提示してください。

①年金天引きで納めた方の対象額

…令和4年分の年金の源泉徴収票の社会保険料額

※国民健康保険税(料)や後期高齢者医療保険料の額が合算されている場合があります。

※本人以外が申告することはできません。

※非課税年金(遺族年金や障害年金)のみを受給している方は源泉徴収票が発行されません。

②納付書で納めた方の対象額

…令和4年中に納めた合計額

③年金天引きと納付書の両方で納めた方の対象額

…上記①②の合計額

口座振替の方には、上記①②を含めて「納付済額のお知らせ」を郵送します(1月中旬を予定)。そのほかの方法で納めた方(非課税年金からの天引きのみの方を含む)で、証明が必要な方はご連絡ください。

医療費控除

寝たきり状態などの方のおむつ代

下記のいずれかの書類を申告書に添付してください。

- かかりつけ医師が発行するおむつ使用証明書
- 高齢者福祉課発行の証明書

※②の発行は、次のすべてに該当する必要があります。

- 要介護認定を受けていること
- おむつ代の控除の申請が2年目以降であること
- 介護保険法に基づく主治医意見書により、おむつの使用の必要性が認められること

介護サービス自己負担額

令和4年1～12月に支払った介護サービスの自己負担額は、下表のとおり医療費控除の対象となるものがありますので、確認し申告してください。

申告時は、高額介護サービス費や介護保険サービス利用者負担助成金など自己負担額に補てんされた額を差し引いてください。

	医療費控除の対象となる介護サービス	対象となる額
施設	特別養護老人ホーム	施設サービス費と食費・居住費に係る自己負担額の合計の1/2の額
	老人保健施設など	施設サービス費と食費・居住費に係る自己負担額の合計額
在宅	医療系介護サービス(訪問看護・訪問リハなど)	サービスの対価として支払った自己負担額

※福祉系介護サービス(通所介護、訪問介護(一部を除く)など)は、上記医療系介護サービスと併せて利用した場合のみ控除対象

▶医療費控除を受けるには、別途、医療費控除の明細書を申告時に提出する必要があります。



町会長・副町会長の改選(任期満了)

☎ 協働推進課 ☎049-252-7121

町会長・副町会長の任期が3月31日(金)で満了し、改選となります。

■ 町会長・副町会長制度の概要

町会長・副町会長は各町会に1人ずつ、町会内の住民から推薦された方を市長が委嘱します。任期は2年です。

町会長・副町会長の主な役割

- 町会内住民からの市への要望などの取りまとめや連絡
- 市から市民への連絡や情報の伝達
- 町会内の円滑な運営のための連絡調整
- 市や公的機関の回覧文書などの取りまとめや配布
- 日本赤十字社社員増強運動(社資募集)や共同募金、社会福祉協議会会員会費の取りまとめなど
- 民生委員・児童委員、統計調査員、選挙事務協力員、母子保健推進員などの委員の推薦
- 防犯・防災訓練および研修、交通安全キャンペーンの参加など

■ 推薦の方法

町会長・副町会長の推薦にあたっては、町会内の会議や、立候補者を募るなど、住民の総意が反映される方法により候補者を推薦していただきます。

各委員の任期満了に伴う改選

3月31日(金)には、次の各委員も任期が満了し、改選となります。各町会に各種委員の推薦を依頼していますので、ご協力をお願いします。

- 統計調査員(☎ 総務課 ☎049-256-9766)
- 選挙事務協力員(☎ 選挙管理委員会 ☎221)
- 交通安全母の会会員(☎ 協働推進課 ☎433)
- 環境施策推進市民会議推進員
(☎ 環境課 ☎049-252-7129)
- 母子保健推進員
(☎ 子ども未来応援センター ☎049-252-3774)



困ったらすぐにご相談を 消費生活相談

☎ 消費生活センター ☎049-252-7181
【相談日】月～金曜10:00～12:00、13:00～15:30

電話勧誘販売・送り付けトラブルに注意!

「新型コロナウイルスの影響で収入が減って困っている」「以前購入してもらったことがある」と消費者の親切心や同情心につけ込んだり、「買ってもらわないと困る」と強引に勧誘された、購入を断ったのに商品が届いた、という相談が寄せられています。

【消費者へのアドバイス】

- 不要、不審な勧誘はきっぱりと断り、すぐに電話を切りましょう。また、留守番電話機能を設定し、必要な場合のみ出るなど、迷惑電話防止機能を有効に活用しましょう。
- 電話勧誘で購入を承諾したがやめたい場合、法定書面を受け取った日から8日以内であれば、クーリング・オフを行うことが可能です。
- 一方的に商品が届いた場合、代金は支払わず、送り主の名称や所在地の情報を控えて、受取拒否をしましょう。商品代金の請求や弁償を求められても支払う必要はありません。また、支払ってしまった場合は返金を求めましょう。



富士見市の魅力 スポット写真募集

☎ 秘書広報課 ☎049-256-9535

富士山に見える風景や市内の公園など、市の魅力を撮った写真を募集しています。応募いただいた写真は市ホームページのトップページや市PRサイトに掲載します。詳しくは市ホームページをご覧ください。



【写真の規格】JPEG (5MB以下)

※スマートフォンで撮影した写真も可

【写真の条件】・市内で撮影した作品

- オリジナル作品
- 法令・公序良俗に反しないこと
- 人物が写っている場合は使用の許可を得ること など

【応募方法】写真を添付し、メールで応募してください。

※メール本文に、①住所②氏名(ふりがな)③年齢④電話番号⑤撮影場所⑥撮影時期⑦写真に関するコメント⑧氏名掲載の可否(記入例：氏名掲載可)をご記入ください。



交通遺児等援護金の給付

埼玉県交通安全対策協議会では、交通遺児等に援護金を給付しています。

※交通遺児等とは、交通事故(陸海空すべての交通機関の運行により生じた事故)により死亡または重い障がいを負った保護者に養育されている児童・生徒のこと

対象 県内在住の乳幼児と小・中・高等学校などに在学する平成16年4月2日以降に生まれた子どもで、下表の世帯に属する方

給付対象の子ども的人数	同居世帯の総所得額
1人	274万円以下
2人	312万円以下
3人	350万円以下
4人	388万円以下
5人以上	426万円以下

給付額 子ども1人につき10万円

給付時期 5月上旬

※4月末までに「給付決定通知書」を送付

申請方法 協働推進課、各学校で配布する申請書類に記入し、みずほ信託銀行浦和支店(〒330-0063 さいたま市浦和区高砂2-6-18)へ郵送または直接

申請期限 1月31日(火)

問 県防犯・交通安全課

☎048-830-2955

キラリ☆ふじみ お知らせ

キラリ☆ふじみのイベント内容などは、HOTキラリ1月号またはキラリ☆ふじみホームページをご覧ください。

問 キラリ☆ふじみ

☎049-268-7788



事業者の方へ
インボイス制度が始まります

10月から、消費税の仕入税額控除の方式としてインボイス制度が開始されます。

制度開始時にインボイス発行事業者となるためには、原則3月31日(金)までに登録申請が必要です。

詳しくは、インボイス制度特設サイトをご覧ください。



問 軽減・インボイスコールセンター ☎0120-205-553

川越税務署から確定申告のお知らせ

所得税・消費税・贈与税の確定申告会場を開設します。

入場には「入場整理券」が必要です。入場整理券は、当日会場で配布するほか、国税庁LINE公式アカウントから事前に入手することができます。



国税庁 LINE 公式アカウント

開設期間 1月23日(月)～3月15日(水) 午前9時から

※土・日・祝を除く。2月19日(日)・26日(日)は開場

受付時間 午前8時30分～午後4時
※混雑時は午後4時前でも受付を終了する場合あり

場所 川越税務署 (川越市並木452-2)

※申告書などの提出は午後5時まで受け付けます。

※スマートフォンをお持ちの方は基本的にスマートフォンを利用して申告します。マイナンバーカードとパスワード(数字4桁と英数字6～16桁)をお持ちください。
※駐車場に限りがあるため、公共交通機関をご利用ください。

問 川越税務署

☎049-235-9411(自動音声案内)

1月10日は「110番の日」
～身近な犯罪を防ぐあなたの110番～

110番は、犯罪や事故などにあったときや目撃したときに皆さんと警察を結ぶ「緊急通報専用電話」です。相談や各種照会などは「#9110」または東入間警察署にご連絡ください。

問 東入間警察署
☎049-269-0110



ポッポくん

INFORMATION FUJIMINO
「インフォメーションふじみの」

(ふじみの国際交流センターが隔月で発行する外国籍の方のための生活情報誌)

1月号のテーマ
相続の問題2

「それはある日突然やってくる」

中国語、英語、韓国語、ポルトガル語、ベトナム語、タガログ語(フィリピンの言語)、日本語の7か国語でお知らせしています。日本語がよく分からない近くの外国人に教えてください。

その方にとって役立つ多言語による生活情報です。

問 ふじみの国際交流センター

☎049-256-4290



1月の納期限

1月31日(火)までに納付をお願いします。

■市・県民税(第4期)

■国民健康保険税(第7期)

問 収税課 ☎049-252-7119

■介護保険料(第7期)

問 高齢者福祉課 ☎049-252-7107

■後期高齢者医療保険料(第7期)

問 保険年金課 ☎049-252-7114



ご案内

セルフメディケーションについて

セルフメディケーションとは、「自分自身の健康に責任を持ち、軽度な体の不調は自分で手当てすること」で、日ごろから自分の健康状態と生活習慣をチェックし、軽い体調不良のときに、市販薬などを上手に使うことで自分自身で健康の維持や病気の予防・治療にあたることです。

セルフメディケーション税制をご利用ください

特定健診やがん検診などを受けている方が、セルフメディケーション税制対象医薬品を年間で12,000円を超えて購入した場合、対象医薬品購入額から12,000円を引いた金額(上限金額:88,000円)について、確定申告の際に所得控除を受けることができます。

なお、従来の医療費控除制度とセルフメディケーション税制は、どちらか一方の適用となります。セルフメディケーション税制について、詳しくは市ホームページをご覧ください。



☎保険年金課
☎049-252-7112



東入間医師会 地域医療・介護相談室

退院後の自宅療養や介護の方法、訪問看護や訪問リハビリ、自宅での看取りなど、経験豊富な看護師が相談に応じます。

時間 月～金曜午前9時～午後5時
※祝日、年末年始を除く
電話番号 049-293-6877
問 高齢者福祉課
☎049-252-7108

令和5年度 小・中・特別支援学校の入学説明会

☎学校教育課 ☎内626

令和5年度に入学する児童・生徒の保護者を対象に説明会を行います。小学校の就学通知書は、1月中旬に住民票の世帯主に郵送し、中学校の就学通知書は、1月中旬ごろに小学校を通じて配布します。時間や持ち物など、詳しくは就学通知書をご覧ください。

※1月末までに就学通知書が届かない方や入学までに転居、転出する方、国・私立小学校などに入学する方などはご連絡ください。



学校名	実施日	電話番号
鶴瀬小	2月2日(木)	251-0144
水谷小	2月2日(木)	251-1130
南畑小	2月3日(金)	251-1139
関沢小	1月31日(火)	252-2886
勝瀬小	1月27日(金)	262-1065
水谷東小	2月1日(水)	252-3850
諏訪小	1月27日(金)	253-1451
みずほ台小	1月27日(金)	253-2981
針ヶ谷小	1月25日(水)	254-4482
ふじみ野小	2月1日(水)	267-2312
つるせ台小	2月1日(水)	251-2112
ふじみ野市立大井小	2月1日(水)	261-0242

学校名	実施日	電話番号
富士見台中	2月7日(火)	251-0473
本郷中	2月7日(火)	252-2889
東中	2月7日(火)	253-1555
西中	2月7日(火)	252-4145
勝瀬中	2月7日(火)	266-2503
水谷中	2月7日(火)	254-5335
ふじみ野市立大井中	2月3日(金)	261-0005
富士見特別支援学校	2月22日(水)	253-2820

市外局番は(049)です

「介護のお仕事」合同説明会

市内の介護事業所が集まります。介護の有資格者で休職中の方や就職先をお探しの未経験の方など、ぜひご参加ください。

とき 2月16日(木)午後2時～4時
場所 市民総合体育館
対象 市内の介護事業所へ就職を希望する方や興味のある方
定員 20人(無料、申込順)
参加事業所 約25か所
申込 2月1日(水)までに直接または電話で
問・申込先 高齢者福祉課
☎049-252-7107

入間東部障害者就職面接会

企業の人事担当者との面接、就職相談などを行います。

とき 1月27日(金)午後1時～4時
※無料、手話通訳・要約筆記あり
場所 ふじみ野市立市民交流プラザ(フクトピア内)(ふじみ野市福岡1-2-5)
参加企業 約20社
持ち物 障害者手帳(原本または写し)、履歴書、職務経歴書などの応募書類、面接希望票(申込時に交付)
申込 1月6日(金)～24日(火)にハローワーク川越に直接
※ハローワークの求職登録が必要
問 ハローワーク川越
☎049-242-0197(46#)

歳末たすけあい募金配分のお知らせ

令和5年のひとり親家庭等医療費受給者の方を対象に、地域の協力店舗で使える「うさみん商品券」(4,500円相当)をお渡しします。申請方法など詳しくは、



申請期間 1月4日(水)～2月28日(火)
問 富士見市社会福祉協議会
☎049-254-0747

「避難行動要支援者登録制度」に登録している方へ登録内容の更新について

毎年度、支援機関の方(町会役員や民生委員など)が登録している方を訪問し、個別計画の見直しを行っています。今年度も新型コロナウイルスの感染拡大防止のため、訪問を控えることになりました。

緊急連絡先など登録内容に変更のある方は、1月31日(火)までにお住まいの地域の町会役員や民生委員、または福祉政策課にお知らせください(変更のない方は自動更新となります)。

なお、新規に登録した方には事前に連絡し訪問を行う予定です。

☎福祉政策課
☎049-252-7102

市指定給水装置工事事業者(新規)のお知らせ

給水装置工事事業者	所在地・電話番号
ヒロミコーポレーション	さいたま市桜区神田183-1 ☎048-854-9207

☎水道課 ☎049-257-8976

河川などの水質事故防止にご協力を

県内で、河川や水路に油や薬品などが流れ、魚が死んだり、水道水や農業用水の取水に影響を及ぼす水質事故が発生しています。

年末の大掃除などの際は、いらなくなった塗料や油、薬品などを河川や水路、側溝に流さないようにお願いします。

水質事故を見つけた場合は、ご連絡ください。

※対応に係る費用は、事故原因者の負担となります。

☎県西部環境管理事務所
☎049-244-1250



水道管の凍結にご注意を

気温が氷点下4℃以下になると水道が凍結しやすくなります。屋外で次のような場所は水道管が凍りやすいので、注意が必要です。

- むき出しになっている場所
- 家の北側などで、日の当たらない場所
- 風当たりの強い場所

凍結を防ぐには

むき出しになっている水道管や蛇口には、保温材や布きれなどを巻くと効果的です。

凍結してしまったら

凍結した部分にタオルや布をかぶせて、ぬるま湯をゆっくりかけてようすをみてください。

※熱湯を急にかけてると破損の原因となります。

破損してしまったら

水道メーターボックス内の止水栓を閉め、水道業者へ修理を依頼してください(修理代金は自己負担)。

☎水道課
☎049-257-8976



1・2月の緊急修繕当番店 - 上下水道に異常があるときに -

☎水道課 ☎049-257-8976 下水道課 ☎049-257-8922

緊急性のある突発的な漏水や下水管のつまりなどが発生したときは、市が指定する下記の緊急修繕当番店または、管工事業協同組合事務所に修理を依頼してください(修理代自己負担)。

通常の修理は、市の指定を受けた工事業業者や新設時などの工事店に依頼してください。

※工事店の都合により、当番店が変更することがあります。
※マンション・アパートなどは管理者へ連絡してください。

管工事業協同組合事務所 ☎049-255-5611(平日午前9時~午後4時)
緊急修繕当番店(午前5時~午後9時)

1月			
日	曜日	工事店名	電話番号
1	祝	杉山設備工業(有)岡部ポンプ店	090-8106-5003 049-251-5418
2	休	(株)三栄工業(有)松崎工業所	049-251-0719 049-251-3961
3	火	(有)松崎工業所(株)三栄工業	049-251-3961 049-251-0719
4	水	(有)三枝鉄工所(有)神保水道	049-254-2036 049-253-3515
5	木	(有)神保水道(有)三枝鉄工所	049-253-3515 049-254-2036
6	金	(有)齊藤水道工業所(有)吉見水道	049-251-1363 049-251-8387
7	土	(有)吉見水道(有)齊藤水道工業所	049-251-8387 049-251-1363
8	日	(有)武井設備	049-258-3525
9	祝		
10	火	(有)篠田設備	049-252-0858
11	水		
12	木	(有)富田設備工業所	049-251-1046
13	金		
14	土	協和工業(株)	049-252-2188
15	日		
16	月	(有)岡部ポンプ店	049-251-5418
17	火		
18	水	岩田工業所	048-472-1026
19	木		
20	金	杉山設備工業	090-8106-5003
21	土		
22	日	(有)松崎工業所	049-251-3961
23	月		
24	火	(株)三栄工業	049-251-0719
25	水		
26	木	(有)三枝鉄工所	049-254-2036
27	金		
28	土	(有)神保水道	049-253-3515
29	日		
30	月	(有)齊藤水道工業所	049-251-1363
31	火		

2月			
日	曜日	工事店名	電話番号
1	水	(有)吉見水道	049-251-8387
2	木		
3	金	(有)篠田設備	049-252-0858
4	土		
5	日	協和工業(株)	049-252-2188
6	月		
7	火	(有)富田設備工業所	049-251-1046
8	水		
9	木	(有)岡部ポンプ店	049-251-5418
10	金		
11	祝	岩田工業所	048-472-1026
12	日		
13	月	杉山設備工業	090-8106-5003
14	火		
15	水	(株)三栄工業	049-251-0719
16	木		
17	金	(有)松崎工業所	049-251-3961
18	土		
19	日	(有)三枝鉄工所	049-254-2036
20	月		
21	火	(有)齊藤水道工業所	049-251-1363
22	水		
23	祝	(有)神保水道	049-253-3515
24	金		
25	土	(有)吉見水道	049-251-8387
26	日		
27	月	(有)武井設備	049-258-3525
28	火		

NEWS **ご案内**

ひとり親家庭等医療費受給者証の発送

令和5年1月1日からのひとり親家庭等医療費の制度改正に伴い、県内で利用できる新しいひとり親家庭等医療費受給者証を12月下旬に発送しています。

同封の案内や受給者証裏面の注意事項を読み、適正受診にご協力をお願いします。

※所得審査により所得制限額を超える方は支給停止となるため、受給者証は交付されません。

☎子育て支援課

☎049-252-7104



「低所得の子育て世帯に対する子育て世帯生活支援特別給付金」の申請はお済みですか

新型コロナウイルス感染症の影響による収入減少や物価高騰の中、低所得の子育て世帯の生活を支援するために支給される国の給付金です。

まだ申請をしていない方は期限までに申請をしてください。

※申請書類など詳しくは市ホームページをご覧ください。

申請期限 2月28日(火)

※特別な事情(2月末出生など)がある場合、3月15日(水)まで

対象

【ひとり親世帯分】

次のいずれかに該当する方



- 公的年金など(遺族年金、障害年金、老齢年金、遺族補償など)を受給していることにより、令和4年4月分の児童扶養手当の支給を受けていない方(収入が児童扶養手当の支給制限限度額未満の方に限る)

- 令和4年4月分の児童扶養手当は受給していないが、新型コロナウイルス感染症の影響を受けて家計が急変するなど、令和2年2月以降の収入が児童扶養手当を受給している方と同じ水準となった方

※令和4年4月分の児童扶養手当受給者は、申請不要ですすでに支給済みです。

【ひとり親世帯以外(ふたり親世帯など)分】



次のすべてを満たす方

- 令和4年3月31日時点で18歳未満の児童(特別児童扶養手当対象児童の場合20歳未満)を養育する父母など(令和5年2月末までに生まれた新生児なども対象)
- 令和4年度の住民税(均等割)が非課税の方、または新型コロナウイルス感染症の影響を受けて家計が急変するなど、令和4年1月以降の収入が住民税非課税相当の収入となった方

※令和4年度の児童手当(公務員を除く)または特別児童扶養手当の受給者で住民税非課税の方は、申請不要です。

※令和4年度(令和3年分)の税の申告をしていない方は、住民税が非課税であるか確認ができないため、早めに申告をお願いします。

給付額 児童1人当たり5万円

申請方法 郵送または直接

(〒354-8511(所在地は記載不要)富士見市役所子育て支援課)

※直接の方は要電話予約

注意

原則「ひとり親世帯分」と「ひとり親世帯以外(ふたり親世帯など)分」を重複して受給することはできません。

また、同一児童について本給付金をすでに受給した(他市町村での受給を含む)方は対象外です。

問・申込先 子育て支援課

☎049-293-9071

「令和4年度富士見市中小企業者事業継続支援給付金」の申請はお済みですか

新型コロナウイルス感染症により経済的影響を受け、新型コロナウイルス感染症関連融資を受けた市内中小企業者に対し、返済に係る負担軽減を図り事業継続を支援するために給付金を支給します。

まだ申請をしていない方は期限までに申請をしてください。

対象 次のすべてを満たす中小企業者(個人事業主を含む)

- 市内で3か月以上事業を営み、引き続き市内で事業を営む意思があること
- 新型コロナウイルス感染症関連融資を受けていること
- 該当融資の融資額が30万円以上であること
- 該当融資の融資実行日が令和2年1月29日～令和4年12月31日の間であること

給付額 10万円

申請方法 郵送(消印有効)

(〒354-8511(所在地は記載不要)富士見市役所産業経済課)

申請期限 1月31日(火)

※提出書類など詳しくは、市ホームページ、産



業経済課、富士見市商工会にあるガイドラインをご覧ください。

問合せ専用ダイヤル

☎049-265-5033

(平日午前9時～午後5時)

問産業経済課 ☎049-257-6827

つきいち～臨時農産物直売所～

毎月第3火曜に、富士見市産の新鮮野菜・米・みそなどの加工品を販売します。



※買い物袋をご持参ください。

とき 1月17日(火)

午前10時～午後0時30分

場所 市役所正面駐輪場

販売者 富士見市農業研究団体連絡協議会

問農業振興課 ☎049-257-6987

令和5年度 教育委員会の支援員など(会計年度任用職員)

学習支援員

人数 若干名

資格 教員普通免許状をお持ちの方

内容 学習指導の補助、学習が遅れがちな児童生徒の個別対応・指導、不登校傾向の児童生徒への支援など

場所 小中学校

時間 週5日 1日5時間

期間 原則1年間(年間204日予定)

報酬 時間額1,031円(期末手当あり)

ふれあい相談員

人数 若干名

内容 いじめや不登校など、児童生徒の悩みについての面接相談、電話相談、家庭訪問、通学区の小中学校での相談

場所 中学校

時間 週5日 1日4時間

期間 原則1年間(年間204日予定)

報酬 時間額994円(期末手当あり)

すこやか支援員

人数 若干名

内容 特別な支援が必要な児童生徒の日常生活の介助や学習活動の支援など

場所 小・中・富士見特別支援学校

時間 週5日 1日6時間

期間 原則1年間(年間204日予定)

報酬 時間額994円(期末手当あり)

学校司書

人数 若干名

内容 図書の整理、貸出し、図書の紹介や図書館利用の支援など

場所 小・中・富士見特別支援学校

時間 週2日または3日 1日4時間

期間 原則1年間(年間80日または120日予定、勤務日数は要相談)

報酬 時間額994円

スクール・サポート・スタッフ

人数 若干名

内容 教材の準備や整理、学校行事などの準備補助など

場所 小中学校

時間 週2日または3日 1日4時間

期間 原則1年間(年間70日または105日予定、勤務日数は要相談)

報酬 時間額994円

【共通事項】

応募方法

応募用紙に記入し、1月6日(金)～17日(火)に郵送または直接(〒354-0021 鶴馬1873-1 富士見市教育委員会学校教育課)
 ※詳しくは、市ホームページまたは募集要項をご覧ください。
 ※募集要項・応募用紙は、市ホームページ、学校教育課にあります。
 ※書類選考後、面接を行います。
 ※報酬は変更の可能性あり

問・申込先 学校教育課 ☎☎623

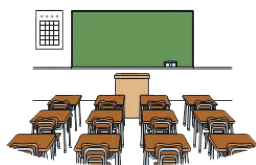

ご案内

高校・大学などの 入学に係る利子補給制度

令和2年度までに高校・大学などへ入学したお子さんの保護者の方
 高校、大学などへ入学したお子さんの保護者で、日本政策金融公庫の教育一般貸付(入学資金)を受けた方に対し、返済利子の一部または全部を助成します。

対象 市内に住民登録があり、市税を滞納していない方

利子補給対象額

融資額のうち70万円を限度

利子補給期間 5年を限度

申請方法

必要書類を添えて、郵送または直接(〒354-0021 鶴馬1873-1 富士見市教育委員会教育政策課)

※申請書は、市ホームページ、教育政策課にあります。

※入学後の申請は、利子補給金の一部が対象とならない場合があります。



※現在、利子補給金の交付を受けている方は、前年1年間の返済が完了後、請求書に必要事項を記入し2月末日までに提出してください。

日本政策金融公庫の教育一般貸付
 高校、大学などに入学または在学するお子さんのいる家庭を対象とした国の教育ローンです。

問日本政策金融公庫川越支店(申込相談)

☎049-246-4171

教育ローンコールセンター

☎0570-008656

問教育政策課 ☎☎611

富士見市新規創業者支援利子補給金

認定特定創業支援等事業の支援を受けて市内で新たに創業する方を支援するため、創業資金を調達するために使用した融資制度の利子に対して、その一部を助成します。

対象 市が発行した認定特定創業支援等事業による支援を受けた証明書をお持ちで、創業するための融資を受けた時点で税務申告を2期終えていない方で、次のすべてを満たす方

- 法令に基づく許認可などに係る登録、届出などを行っていること
- 市税を完納していること

補助金額 令和4年1月1日～12月31日の1年間の支払利子の2分の1以内(限度額15万円、100円未満切り捨て)

※利子を支払った最初の日の属する月から60月以内が対象です。

※返済期日遅延による利子などは、利子補給の対象外です。

申込 1月4日(水)～31日(火)(消印有効)に郵送または直接

(〒354-8511(所在地は記載不要) 富士見市役所産業経済課)

※詳しくは市ホームページをご覧ください。

問産業経済課

☎049-257-6827



ご案内

募集

子育て

学

イベント

市民伝言板

くらしのリユース

募集

会計年度任用職員の採用希望者の登録受付

会計年度任用職員として働くことを希望する方は登録をお願いします。登録の際は募集案内をご覧ください。

申込期間 1月4日(水)～31日(火)

※申込期間後も随時受付

登録方法 登録申込書(写真貼付)に記入し、郵送または直接
※保育所勤務を希望の方は、保育課に提出してください。

登録有効期間 4月1日～令和8年3月31日

※現在登録している方で、引き続き登録希望の方は、再度登録申込書の提出をお願いします。

※募集案内などは、市ホームページ、職員課、各出張所にあります。



職種・報酬

- ・事務補助員・時間額994円
 - ・保育士(要資格)・月額204,050円
 - ・保育補助・時間額1,017円
 - ・調理員・月額182,800円
 - ・調理員・時間額994円
- ※報酬は変更の場合あり
問・申込先 職員課 ☎☎218

富士見市子どもフェスティバル参加者募集

問・申込先 鶴瀬公民館 ☎049-251-1140 FAX049-251-1156

子どもたちを主人公に、みんなでつくるお祭りです。

とき 4月16日(日)

場所 文化の杜公園周辺

①参加コーナー

- ・アトラクション(工作や遊びなど)
- ・縁日(飲食物、小物などの模擬店)
- ・ステージ(ダンスなど：小学生～高校生くらい、10組程度、応募多数の場合は抽選)

対象

個人：市内在住、在勤、在学の方
団体：市内活動団体

実行委員会 1月26日(休)午後7時30分、鶴瀬公民館
※参加者は必ず出席してください。

②ポスター原画、テーマ

対象 市内在住、在学の小中学生(個人)

ポスター原画

- ・題材は自由。ただし「第50回富士見市子どもフェスティバル」の文字を入れる(テーマは入れない)。
- ・4ツ切または8ツ切画用紙
絵の具、クレヨンなどを使用(色鉛筆以外)

テーマ 選ばれたテーマはポスターに掲載します。(例)：「笑顔 ひろがる 子どもフェスティバル」



③第50回記念特別企画 マスコットキャラクター募集

対象 市内在住、在学の小中学生、高校生(グループ可)

- ・富士見市子どもフェスティバルをイメージさせるもの。自分で創作したものに限り。デザイン、名前、簡単な説明を添えて応募。
- ・サイズはA4まで(画材・用紙の種類は自由)

※詳しくは、募集要項をご覧ください。

④ボランティア隊員

対象 中学生～大学生くらい

内容 放送、会場案内、会場整理、各コーナーの手伝いなど

発足式 3月25日(土)午前10時、鶴瀬公民館

【共通事項】

申込期限

- ①1月16日(月)、②③2月1日(水)、④3月24日(金)

申込方法 それぞれの申込用紙に記入し、①④はFAXまたは直接、②③は郵送または直接(〒354-0033 羽沢3-23-10 鶴瀬公民館)

※申込用紙・応募要項は、市ホームページ、鶴瀬公民館にあります。

主催 富士見市子どもフェスティバル実行委員会

令和5年度 県公立小中学校臨時的任用教職員および非常勤講師

公立小中学校の教職員の欠員補充、育児休業や病気などの教職員の代替などとして募集します。

応募資格

- ・教員は教員普通免許状、学校栄養職員は栄養士免許状または管理栄養士免許状を所有している方(取得見込みを含む)
- ・地方公務員法第16条および学校教育法第9条の欠格事項に該当しない方

※応募には、臨時的任用教職員等申込書の提出が必要です。詳しくはお問い合わせください。

問 学校教育課 ☎☎622

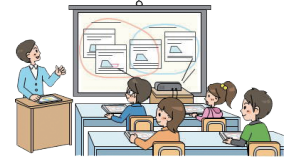

富士見市宅配電話帳掲載店舗

令和5年度も最新の情報に更新するため、協力いただける店舗を募集します。

宅配電話帳は、宅配やテイクアウトなどを実施する店舗(事業者)のホームページやSNSの活用、電子決済の導入などさまざまな取組みを紹介し、買物に不自由を感じる方だけでなく、だれもが利用できるものを作成しています。掲載は無料です。



対象 宅配、出張対応、テイクアウトに対応している店舗(事業者)

申込 1月27日(金)午後5時までに郵送、FAXまたは直接

(〒354-8511(所在地は記載不要)富士見市役所産業経済課)

※市ホームページからも応募可。詳しくは市ホームページをご覧ください。

問 産業経済課
☎049-257-6827
FAX049-251-3824





募集

富士見市文化芸術によるまちづくり事業

市民の皆さんが実施する、地域に根差した文化芸術を振興する活動や、文化芸術による新たな魅力創出と地域活性化に寄与する活動など、その成果が広く市民に波及する文化芸術事業を募集します。採択された事業には、実施にかかる経費の一部を補助します。

募集事業数 5事業程度

対象 明確な会計経理がされており、事業が完遂できる個人・団体の方

【個人】市内在住、在勤、在学の方で、市内に活動拠点があること

【団体】5人以上で組織し、その過半数が市内在住、在勤、在学の方で、団体の規約があり代表者の氏名・住所が明らかであること

対象事業 次のすべてを満たす事業

- 市民の文化芸術の振興に寄与する事業
- 新たな魅力創出による地域活性化が期待できる事業
- 鑑賞や体験など市民参加の機会を設け、広く文化芸術の波及が期待できる事業
- 感染症対策など、安心・安全に配慮した事業
- 4月22日(土)～令和6年3月24日(日)に市内で実施する事業

募集期間 1月10日(火)～2月3日(金)

応募方法 必要書類を添えて、郵送(必着)、メールまたは直接(〒354-8511(所在地は記載不要)富士見市役所文化・スポーツ振興課)

※申請の手引きは市ホームページ、文化・スポーツ振興課にあります。



令和4年度補助対象事業

- チェロとピアノによる魅惑の競演と市民聴衆によるチェロの演奏体験
- 富士見オータムコンサート2022
- あおぞらワッペンおやこコンサート

問・申込先 文化・スポーツ振興課
☎049-257-6352

子育て健康ガイド

子育て応援情報モバイルサイト「スマイルなび」



問・申込先 子ども未来応援センター ☎049-252-3774 FAX049-252-3772
※聴覚障がいの方はファックスでお申し込みください。

予 要予約 受 受付時間 対 対象 場 場所 内 内容 定 定員 持 持ち物
申 申込み 主 主催 他 そのほか

事業名	とき	詳細	
予 ぱくぱく 離乳食教室	1月31日(火) 10:00～11:15	受9:45～10:00(保育利用の方は9:30～9:45) 対 おおむね生後8～18か月児のいる保護者 場 ピアザ☆ふじみ 内 離乳後期～完了期の進め方、調理のデモンストレーション(試食なし)、質問タイム 定 15人(申込順) 持 母子健康手帳、筆記用具(保育利用の場合はお子さんに必要なもの) 申 1月23日(月)8:30から電話で ※保育あり(生後8～18か月児、10人(申込順))	
予 ニコニコ☺ 子どものごはん 展示&相談室	展示 1月11日(水) ・17日(火)・18日(水) 13:00～15:00	対 乳幼児の保護者 場 健康増進センター 内 離乳後期(生後9か月)からの幼児食のポイントを展示(試食なし) ※12か月児・1歳6か月児・3歳児健診と同じ日程で行います。健診対象児の保護者は予約不要	
	相談 1月19日(木) 10:00～12:00	対 おおむね生後5か月～3歳児の保護者 場 ピアザ☆ふじみ 内 管理栄養士による、お子さんの食事の悩みに対する個別相談 定 4人(申込順) 持 母子健康手帳	
4か月児健診	1月10日(火)	受 個別通知参照 場 健康増進センター 対 令和4年8月1日～8月15日に生まれた子	
	1月25日(水)	受 個別通知参照 場 健康増進センター 対 令和4年8月16日～8月31日に生まれた子	
	12か月児健診	1月17日(火)	受 個別通知参照 場 健康増進センター 対 令和4年1月1日～1月23日に生まれた子
			受 個別通知参照 場 健康増進センター 対 令和3年4月15日～5月10日に生まれた子
3歳児健診	1月18日(水)	受 個別通知参照 場 健康増進センター 対 令和元年7月生まれの子	
予 母乳相談室	1月19日(木) 10:00～11:30	対 1歳ごろまでのお子さんとお母さん 場 ピアザ☆ふじみ 内 助産師による個別相談 ※母乳マッサージは実施しません。 定 3人(申込順) 持 母子健康手帳、バスタオル、そのほかお子さんに必要なもの	
予 ママのリラックスタイム	1月5日(木) ・6日(金)・12日(木) ・20日(金)・26日(木) ①10:00～12:00 ②13:30～15:30	対 妊婦、1歳ごろまでのお子さんとお母さん 場 健康増進センター 内 お母さんのリラックス、子育て経験者によるお子さんの見守り 定 各5組程度(申込順) 持 バスタオル、そのほかお子さんに必要なもの 他 健診日は送迎バスあり(要予約) ※左記日程のほか、4か月児・12か月児健診と同じ日でも行います。	
予 わくわく子育て トークン	1月20日(金) 10:00～10:50	受9:45～10:00 対 1歳ごろまでのお子さんとお母さん 場 みずほ台コミュニティセンター 内 お母さんたちの交流 持 バスタオル、そのほか各自必要なもの 主 富士見市母子保健推進員連絡協議会	

乳幼児健診
専用バス運行表

鶴瀬コース 水谷コース

ご案内

募集

子育て

学

イベント

市民伝言板

くらしのニュース

 **学 ぶ**

わんわんパトロール講習会

日常的な犬の散歩が地域の防犯活動として普及するよう、地域の犯罪状況や犬のしつけ方などを学びます。

とき 2月4日(出)
午前10時～11時30分
※飼い犬の同伴はできません。
場所 水谷公民館
対象 市内在住で犬を飼っている方
定員 20人(無料、申込順)
講師 藤井聡氏(日本訓練士養成学校学長)
申込 1月10日(火)～27日(金)に直接または電話で
※市ホームページからも応募可
問・申込先 協働推進課 ☎☎433



はじめての手話体験講座(全5回)

とき 2月7日～3月7日の毎週火曜
午後2時～4時
場所 三芳町立中央公民館
対象 富士見市、三芳町に在住、在勤、在学の方
定員 10人(無料、応募多数の場合は抽選)
申込 1月4日(火)～25日(水)にFAX、直接または電話で
問・申込先 富士見市社会福祉協議会
☎049-254-0747
FAX049-252-0111



犬の飼い方・しつけ方教室

愛犬の困った行動を解消！愛犬と飼い主の絆を深め、スマートな飼い主を目指しませんか。

とき 1月28日(出)午後2時～4時
※飼い犬の同伴はできません。
場所 南畑公民館
対象 富士見市、ふじみ野市、三芳町在住の方
定員 30人(無料、申込順)
講師 遠藤ゆかり氏((一社)ジャパンケネルクラブ公認訓練士)
主催 朝霞保健所管内ふじみ野地区狂犬病予防協会
申込 1月4日(火)～20日(金)の平日午前8時30分～午後5時に電話で
問・申込先 環境課
☎049-252-7129



あいさポーター研修

障がいのある方が困っているときにちょっとした手助けができるよう、さまざまな障がいについて学びます。

とき 1月20日(金)
午後2時～3時30分
場所 市民福祉活動センター「ぱれっと」
定員 10人(無料、申込順)
申込 1月17日(火)午後4時までにFAX、直接または電話で
問・申込先 富士見市社会福祉協議会
☎049-254-0747
FAX049-255-4374



**聴こえとコミュニケーションに関する講演会
～2025年東京開催 きこえない人のオリンピック～**
問障がい福祉課 ☎049-257-6114

「きこえないこととは?」「デフリンピックとは?」日本を代表してデフバドミントンに関わってきた方に、講演していただきます。
とき 2月5日(日)午後2時～4時 **場所** ふじみ野交流センター
定員 60人(無料、申込不要)
講師 中西朋実氏((一社)日本デフバドミントン協会事務局長)、沼倉昌明氏・沼倉千紘氏(第24回夏季デフリンピック競技大会ブラジル2021バドミントン競技日本代表)

 **子育て**

親子でリトミック教室(全5回)

フラフープや柔らかいゴムボールを使い、音楽に合わせて楽しくからだを動かします。

とき・対象 1月23日・30日、2月13日・27日、3月6日いずれも月曜
ベビークラス(1～2歳)
午前9時50分～10時40分
キッズクラス(2～3歳)
午前10時50分～11時40分
場所 針ヶ谷コミュニティセンター
定員 各10組(申込順)
講師 中村真由美氏(元幼稚園教諭)
費用 2,500円(保険代ほか)
申込 直接または電話で
問・申込先
針ヶ谷コミュニティセンター
☎049-251-8478

**赤ちゃんといっしょ
産後ヨガクラス(全3回)**

お子さんと一緒にできる簡単なヨガを楽しみながら、産後の体のメンテナンスと心のリフレッシュをしませんか。

とき
・1月9日(祝)・23日(月)、2月13日(月)
・2月27日(月)、3月13日(月)・27日(月)
時間 午後1時30分～2時30分
(開場：午後1時)
場所 針ヶ谷コミュニティセンター
対象 生後3か月～1歳3か月程度のお子さんと保護者
定員 各9組(申込順)
講師 羽下^{はが}やよひ氏(ヨガインストラクター)
費用 3,000円
申込 直接または電話で
問・申込先
針ヶ谷コミュニティセンター
☎049-251-8478



富士見市民大学公開講演会 新型コロナウイルス感染症 との闘いの現場から

とき 2月4日(土)午後1時30分～3時30分(受付：午後1時から)

場所 鶴瀬コミュニティセンター

対象 市内在住、在勤、在学の方

定員 200人(無料、申込順)

講師 鹿野晃氏(ふじみの救急病院院長)

申込 1月5日(木)から平日午前9時～午後5時に直接または電話で

問・申込先 富士見市民大学事務局(鶴瀬公民館内)

☎049-251-1140

かみしばい広場

乳幼児から大人まで楽しめる紙芝居の読み聞かせをします。

とき 1月27日(金)午前10時30分～11時30分

場所 みずほ台コミュニティセンター

定員 20人程度(無料、申込不要)

共催 鶴瀬西交流センター紙芝居ボランティア、鶴瀬西交流センター

問 鶴瀬西交流センター

☎049-251-2791

アロマでリラックス講座 ～寒い冬もアロマで元気に！～ (全2回)

とき	内容
1/17(火)	マスク&空間に使えるアロマスプレー
1/24(火)	シュワっと弾ける入浴剤

時間 午前10時～11時30分

場所 針ヶ谷コミュニティセンター

対象 15歳以上

定員 20人(申込順)

講師 吉成亜紀子氏(AEJ認定アロマセラピーインストラクター・セラピスト)

費用 2,000円(材料代ほか)

申込 直接または電話で

問・申込先 針ヶ谷コミュニティセンター ☎049-251-8478



図書館から

【開館時間】 午前9時～午後7時

【休館日】 月曜(祝日の場合は翌平日)

中央図書館 ☎049-252-5825

鶴瀬西分館 ☎049-252-5945

ふじみ野分館 ☎049-256-8860

水谷東公民館図書室
(開室:午後1時～5時)
問 中央図書館

ふじみ野交流センター、水谷東公民館が休館の場合は分館・図書室も休館します。

1月の映画会など

	内容	日時
中央図書館	子ども映画会	14日(土)午後2時 「ミッフィーとどうぶつえん」
		21日(土)午後2時 「リボンの騎士」
	一般映画会	8日(日)午後2時 「次郎長三国志 大馬鹿者でござんす。」
		22日(日)午後2時 「現金(げんなま)に手を出すな」
	おはなしかい(乳幼児)	18日(水)午前11時
	おはなしかい(幼児・小学生)	7日(土)・28日(土)午後2時
ミニコンサート	29日(日)午後0時30分 テーマ 「“箏”と“ヴァイオリン” -和洋の弦楽器を楽しむ」	
鶴瀬西分館	一般映画会	7日(土)午後2時 「天皇が創った至宝 ～正倉院宝物が伝える“日本誕生”～」
	おはなしかい(乳幼児)	11日(水)・15日(日)午前11時
	おはなしかい(幼児・小学生)	11日(水)午後3時30分、15日(日)午後2時30分
ふじみ野分館	子ども映画会	22日(日)午前11時 「うっかりペネロペ 家族といっしょ編」より
	おはなしかい(乳幼児)	13日(金)午前10時30分 ※要申込(申込方法など詳しくはお問い合わせください)

※映画会の上映作品は予告なく変更する場合があります。

※新型コロナウイルス感染拡大防止のため、人数制限や参加者の当日の検温と連絡先の記入をお願いしています。

図書館ふじみ野分館のお知らせ 問・申込先 ☎049-256-8860

ぶんちゃんひろば

静電気モーターをつくろう

とき 2月11日(祝)

午前11時～正午

対象 おおむね5歳～小学生

※未就学児は保護者同伴

定員 8人(無料、申込順)

申込 1月14日(土)午前9時から直接または電話で

エアロブックス®

絵本とエアロビクスを楽しみます。

とき 2月12日(日)午前11時～正午

対象 幼児～小学生とその家族

※未就学児は保護者同伴

定員 36人(無料、申込順)

講師 武井亮子氏(フィットネスインストラクター)、大河原悠哉氏(絵本専門士)

申込 1月12日(日)午前9時から直接または電話で



図書館鶴瀬西分館のお知らせ 問・申込先 ☎049-252-5945

～本の中の昔の道具～

見てみよう 遊んでみよう

糸車など昔の道具の使い方を実演します。扇だこの展示や、昔のおもちゃで遊ぶコーナーもあります。

とき 1月22日(日)午前10時～午後4時(1回30分程度)

対象 小学生以上

※未就学児は保護者同伴で可

定員 1回10人程度(無料、当日先着順)

講師 小森和雄氏(富士見市市民人材バンク登録者)

協力 富士見市扇だこ保存会、難波田城資料館



【共通事項】 イベント参加の際は図書館利用カードをお持ちください。

ご案内

募集

子育て

学

イベント

市民伝言板

くらしの

リユース



学 ぶ

富士見市国民健康保険 カラダかわるセミナー

メタボリック症候群の予防・改善方法や健康づくりについて、講義とトレーニングで学びます。



とき 2月18日(土)
午後2時～4時

場所 ふじみ野交流センター

対象 18歳以上で富士見市国民健康保険に加入している方

定員 80人(無料、申込順)

講師 (株)ルネサンス

持ち物 飲み物、筆記用具、運動しやすい服装、健康診断の検査結果(お持ちの方)

申込 1月10日(火)～31日(火)に保険年金課、各出張所へ直接または保険年金課に電話で

※市ホームページからも応募可

※申込みの際は、保険証をご用意ください。

問・申込先 保険年金課
☎049-252-7112



わかる！できる！ ヘルスアップ教室 ～脂質異常症予防編～ **健P**

脂質異常症を予防するためのコツを学びます。

とき 1月20日(金)午前10時～11時30分(受付：午前9時45分から)

場所 鶴瀬公民館

対象 市内在住で18歳以上の方

定員 15人(無料、申込順)

持ち物 筆記用具、健康診断の検査結果(お持ちの方)

申込 1月4日(水)午前8時30分から電話で

※市ホームページからも応募可

問・申込先
健康増進センター
☎049-252-3771



正月太りをスッキリ解消！ 運動教室 ～気になる部位に アプローチ～ **健P**

健康づくりに効果的な有酸素運動や筋トレを楽しく学びます。

正月太りを解消して健康的な1年をスタートしましょう。

1/18(水)	おおむね18～64歳の方
1/25(水)	おおむね65～75歳の方

いずれも午前10時～11時30分(受付：午前9時45分から)

場所 ふじみ野交流センター

対象 市内在住で医師から運動制限を受けていない方

定員 各20人(申込順)

講師 県民健康福祉村 健康運動指導士

費用 30円(保険代)

持ち物 飲み物、タオル、運動しやすい服装

申込 1月4日(水)午前8時30分から電話で

※市ホームページからも応募可

問・申込先 健康増進センター
☎049-252-3771



生きて逝くためのACP(人生会議)～納得のいく最期を送るために～

人生の最期まで、住み慣れた自宅で安心して過ごすために、今できる準備を一緒に考えてみませんか。

とき 1月13日(金)午後1時30分～3時30分(受付：午後1時10分から)

場所 市民総合体育館

定員 40人程度(無料、申込順)

講師 山根美江氏(看護師)

申込 1月10日(火)までに電話で

問・申込先 高齢者福祉課
☎049-252-7108

ノルディック・ウォーキング 体験会

ポールを使った体操と効果的なウォーキング方法を学びます。

とき	場所
2/7(火)	水谷公民館
2/21(火)	針ヶ谷コミュニティセンター
2/22(水)	市民総合体育館
3/1(水)	南畑公民館
3/14(火)	鶴瀬西交流センター

時間 午前10時～正午

対象 18歳以上で医師から運動制限を受けていない方

定員 各30人(申込順)

講師 中川光夫氏((一社)全日本ノルディック・ウォーク連盟)

費用 30円(保険代)

※ポールレンタル無料

持ち物 飲み物、タオル、運動しやすい服装、ポール(お持ちの方)

※2月22日(火)のみ室内用運動靴

申込 1月4日(水)午前8時30分から電話で

問・申込先 健康増進センター
☎049-252-3771

普通救命講習 I

心肺蘇生法、AEDの使用方法などを学ぶ講習です。救急現場に居合わせた方が応急手当をすることで、命を救える可能性が高くなります。

大切な方の命を救うためにも救命講習を受講しましょう。

とき 1月21日(土)・22日(日)

午前9時～正午

場所 消防本部大講堂

対象 富士見市、ふじみ野市、三芳町に在住、在勤、在学の方

定員 各15人(無料、申込順)

申込 1月10日(火)～16日(月)の平日午前8時30分～午後5時に電話で

問・申込先 消防本部救急課
☎049-261-6673



健P このマークが付いた記事は、健康ライフポイント付与対象事業です。お使いの歩数計などをお持ちください。

水子貝塚資料館

☎049-251-9686

土曜おもしろミュージアム

どんぐりカレンダー

とき 1月14日(土)午前10時、午後1時30分

対象 小学生以上

※未就学児は保護者同伴で可

定員 各12人(申込順)

費用 500円(材料代)

申込 1月4日(水)~12日(日)に直接または電話で



市民総合体育館

☎049-251-5555

フラワーアレンジメント教室

とき ①2月10日(金)・②19日(日)

いずれも午前10時~正午

場所 会議室

対象 小学生以上

内容 ハーバリウム作り

定員 各10人(申込順)

講師 小笠原陽子氏(FEJドライボタニカル認定講師)

費用 3,500円(花材代ほか)

申込 1月7日(土)午前9時から直接または電話で

申込期限

①2月3日(金)

②2月12日(日)



特別支援学級・特別支援学校 児童生徒合同作品展

とき 1月31日(火)~2月7日(火)午前9時~午後7時

※2月6日(月)を除く

※初日は午後5時から、最終日は午後3時30分まで

場所 中央図書館

問 勝瀬小学校 担当：森

☎049-262-1065

富士見新春太鼓まつり

市内で活動する太鼓サークルが集まり、新年を祝います。

和太鼓の勇壮な響きをお楽しみください。

とき 1月22日(日)午後1時~3時30分(開場：午後0時30分)

場所 鶴瀬コミュニティセンター

定員 240人(無料、申込不要)

出演 富士見太鼓の会、かじ兵衛太鼓、和太鼓 月光、鷹-TAKA-

主催 富士見新春太鼓まつり実行委員会

問 鶴瀬公民館 ☎049-251-1140



ふじみ福祉フォーラム21 安心して暮らせる街をめざして ~共に生きる~

講演 「きょうだいとして生きて」ひらがなの「きょうだい」という表記は障がいをお持ちの方の兄弟・姉妹という意味もあります。このことをテーマに、映画「ふたり~あなたという光~」の上映と、映画プロデューサーの三間瞳氏による講演、参加者の意見交換会を行います。

※手話通訳あり

とき 1月28日(土)午前10時~午後0時30分(開場：午前9時30分)

場所 キラリ☆ふじみ

定員 219人(無料、申込不要)

主催 ふじみ福祉フォーラム21実行委員会

問 福祉政策課

☎049-252-7102

パル薬局presents 2023Fujimiシティマラソン

問 富士見市スポーツ協会 ☎049-254-9510

例年の「富士見市新春縄文マラソン大会」から名称とコースを変更し、開催します。詳しくは富士見市スポーツ協会ホームページをご覧ください。

とき 2月26日(日) ※雨天決行。降雪時は中止の場合あり。

受付 午前7時20分~7時50分 **コース** 南畑小学校周辺

種目・対象	スタート時刻	定員	参加費
一般 10km	10:10	200人	3,500円
一般 5km	9:20	200人	2,500円
シニア(60歳以上) 5km	9:20	50人	2,500円
中学生	男子 5km	9:15	1,000円
	女子 5km	9:15	
小学生(4~6年生)	男子 1.5km	8:50	700円
	女子 1.5km	8:50	
親子 1km(小学1~3年生と保護者)	8:30	105組	2,000円

申込

- 富士見市スポーツ協会事務局(市民総合体育館内)に直接
申込期間：1月26日(木)まで
受付時間：平日午前9時~午後4時(正午~午後1時を除く)
※平日時間外と土・日・祝は市民総合体育館で受付
※いずれも第3月曜は除く
- スポーツエントリー(右記コード)から
申込期間：1月31日(火)まで
※スポーツエントリーへの会員登録(無料)が必要です。
※別途利用手数料がかかります。



イベント

難波田城資料館

☎049-253-4664

古文書入門講座(全3回)

市内に残された江戸時代の古文書を解説しながら、当時の歴史や文化を学びます。

とき 1月22日、2月5日・19日 いずれも日曜午後1時～3時

場所 講座室

定員 16人(無料、申込順)

申込 直接または電話で

ちよっ蔵市「マユ玉ダンゴ」

マユ玉ダンゴは、小正月に農作物やカイコのマユの豊作を願って作られるお団子です。

お汁粉に入れたりして食べます。

とき 1月22日(日)午前11時から

※売切れ次第終了

場所 旧金子家住宅

主催 難波田城公園活用推進協議会



マユ玉ダンゴ

1月のちよこっと体験

子どもから大人まで気軽にできる昔体験です(原則無料、申込不要)。

とき	内容
7日(土)	ミニたこ作り
8日(日)	わたくり
14日(土)	マイ羽子板作り(材料代350円)、マイこま作り(材料代200円)
15日(日)	紋切り
21日(土)	いろいろの日
28日(土)	はたおり
29日(日)	鬼のお面作り

時間 午後1時～3時(各20分程度)

市民伝言板

このコーナーは市民の方から寄せられた情報を掲載しています。参加するときは、内容の確認を。

掲載方法の問合せ 秘書広報課 ☎049-256-9535

イベント

空手会

月4回土曜9:00～12:00/市民総合体育館/幼稚園年中～中学生/空手練習、大会出場/月会費3,000円/半田 ☎090-7637-1624

傾聴ボランティア やまぶき

月2回程度各1時間程度/居宅、市内高齢者施設/家に一人でいる方、なかなか外出できない方などの傾聴・話し相手/入会金1,000円/年会費1,000円/例会あり(第1金曜9:30～12:00、市民福祉活動センター「ぱれっと」または中央図書館/講習会の参加が必要(2月3日(金)13:00、中央図書館、15人、1月25日(水)までに要予約)/瀬戸 ☎080-4340-3710

富士見剣友会

①月4回日曜9:00～11:00②月4回月曜18:30～20:30/ふじみ野小体育館または富士見高剣道場/小1以上の男女/剣道の練習/入会金1,000円/年会費5,000円(保険代別途)/関谷 ☎090-8842-6105

児童福祉ボランティアグループ

まいまい
児童養護施設の子どもたちに誕生日プレゼントと卒業祝いを作って届けてくれる方(年1・2回)/月会費500円/賛助会員、バースデーカード作りボランティアも募集中/谷脇 ☎090-1437-6410



ふじみコーラス

月3～4回金曜10:00～12:00/UR鶴瀬市街地集会所/女声コーラスで、クラシックから童謡まで楽しく歌っています/月会費4,500円/細川 ☎049-251-6494

掲載方法

市内で活動している団体・サークルの催し物案内や会員募集を1年に1回掲載することができます(4月号～翌年3月号)。

掲載は受付順です。申込書は秘書広報課にあります。原則として掲載月の前々月の25日(25日が土・日・祝の場合はその前日)までにお申し込みください。

詳しくはお問い合わせください。

くらしのリユース



●12月7日現在●

環境課 ☎049-252-7100

ご利用ガイド

このコーナーは、不用になった品物のリユースを希望する方の橋渡しをする場です(無料のみ)。ゆずります・ゆずってくださいとも市内在住の方が対象です。登録は3か月です。交渉結果はご連絡ください。

ゆずります

折りたたみ椅子/オフィスチェア/座椅子/パイプハンガー/折りたたみパイプベッド/こたつ/遠赤外線ヒーター/ファンヒーター/ラジカセ/フライパン/鍋/漬物容器/脚立/波板/木材(DIY用)/壁紙(DIY用)/灯油用ポリタンク(18ℓ)/傘立て/バイク用ヘルメット/スーツケース/テニスボール/そろばん/人形用ガラスケース/布団/毛布/こたつ布団/座布団(5枚)/舞踏の帯/冬用コート(男性用)/礼服(男性用)/学ラン/柔道着(L)/富士見高制服一式(男子用L)/男児用スーツ/すわ幼稚園制服ほかー式(サイズ不問)/みほの幼稚園制服ほかー式(サイズ不問)

ゆずってください

卓上ミシン/ピアノ椅子/毛糸/舞扇/パークゴルフ用クラブ/着物・羽織(男性用)/こすず幼稚園制服・体操着(男児用・サイズ不問)

予要予約 対象 場所 内容 定員 持ち物 費用 申込み 主催 その他

事業名	とき	詳細
予はつらつ教室 フレイル予防コース	木曜日コース 1月12日・19日 ・26日	対足腰の痛みや動きにくさをきっかけに、思うように健康管理や体力維持ができなくなってきた方 場健康増進センター(送迎あり)
	金曜日コース 1月13日・20日 ・27日	内作業療法士など専門職による個別相談と運動、心身の活動向上と、より豊かな地域参加を目指したグループ活動 費1回につき30円(保険代) ※いずれも10:00~12:30
予知ってナットク 身近な健康相談室	1月23日(月) 9:00~16:00	対健康について相談のある方 場健康増進センター 他1人1時間程度 内生活習慣病や食事に関することについて保健師、管理栄養士による個別相談
ホッと安心 健康相談	1月12日(木)	場水谷東公民館 ふれあいサロン 対健康や体の状況に心配のある方
	19日(木)	場鶴瀬公民館 いきいき活動室 内看護師や保健師による個別相談
	31日(火)	場高齢者いきいきふれあいセンター ※いずれも13:30~15:30

集団検診

場健康増進センター ※申込み・問合せは健康増進センターへ ☎049-252-3771

集団検診名	対象・内容	受診料	受診期日	申込開始日
予ヘルス チェック	<ul style="list-style-type: none"> 18~39歳の方(昭和58年4月1日~平成17年3月31日に生まれた方) 問診・身体測定・血圧測定・尿検査・血液検査・診察・骨の検査・胸部X線撮影 ※年度内1回の検診です。 	2,000円	2月7日(火) 午前	1月10日(火)
予乳がん検診	<ul style="list-style-type: none"> 40歳以上の女性(昭和58年3月31日までに生まれた方)で、令和3年度(令和3年4月~令和4年3月)に受診していない方 問診、マンモグラフィ(X線撮影) ※2年に1回の検診です。 	1,000円	2月16日(木) ・17日(金) 午前・午後	1月16日(月)

※乳がん検診…豊胸手術やペースメーカー挿入術を受けている方、妊娠中の方、妊娠の可能性のある方、授乳中の方、授乳終了後6か月未満の方は対象になりません。30歳代の女性が個別に検診を受けた場合、助成制度があります。
※新型コロナウイルス感染拡大防止のため、人数を制限して実施する場合があります。詳しくはお問い合わせください。

1月の緊急時の産婦人科医(9:00~17:00)

当番医	電話番号
1日(祝)	恵愛病院(富士見市) 049-252-2121
2日(休)	にしじまクリニック(富士見市) 049-262-0600
3日(火)	恵愛病院(富士見市) 049-252-2121
8日(日)	恵愛病院(富士見市) 049-252-2121
9日(祝)	にしじまクリニック(富士見市) 049-262-0600
15日(日)	恵愛病院(富士見市) 049-252-2121
22日(日)	恵愛病院(富士見市) 049-252-2121
29日(日)	にしじまクリニック(富士見市) 049-262-0600

1月の緊急時の外科医(9:00~16:00)

当番医	電話番号
1日(祝)	みずほ台病院(富士見市) 049-252-5121
2日(休)	栗原医院(富士見市) 049-255-3700
3日(火)	上福岡総合病院(ふじみ野市) 049-266-0111
8日(日)	三浦病院(富士見市) 049-254-7111
9日(祝)	三芳野第2病院(ふじみ野市) 049-261-0502
15日(日)	イムス富士見総合病院(富士見市) 049-251-3060
22日(日)	イムス三芳総合病院(三芳町) 049-258-2323
29日(日)	みずほ台病院(富士見市) 049-252-5121

富士見市国民健康保険にご加入の40歳以上の皆さんへ **無料!** 「健康活動」(特定保健指導)にご参加を!

健康活動(特定保健指導)とは
特定健康診査・人間ドックの結果から、メタボリック症候群(内臓脂肪症候群)やその予備群になった方向けの生活習慣病予防と改善のためのプログラムです。対象の方には、「特定保健指導利用券」を随時お送りしています。

「特定保健指導利用券」が届いた方へ
まずはご予約ください。保健師・管理栄養士が生活習慣を見直すサポートをします。(面談時間:30~60分程度)

参加を迷っている方、今からでも間に合います!
令和4年8月以降に利用券が届いた方なら、今からでも参加できます!ご自分のために、大切な人のために、ぜひご参加ください。

問・申込先 健康増進センター
☎049-252-3771



食改☆健康レシピ

つくってみよう!
簡単クッキング
監修:富士見市食生活改善推進員協議会
(愛称:ヘルスメイト)



富士見市食生活改善推進員協議会について詳しくは市ホームページをご覧ください(同協議会が考案したレシピも紹介しています)。※簡単クッキングのレシピは、一部の市内公共施設で配布しています。



親子で作るおやつメニュー

親子で楽しく調理ができる簡単おやつメニューです。冬休みに親子で作ってみませんか。

蒸しケーキ

材料(炊飯器(5合炊)1回分)
ホットケーキミックス…1袋(200g)
たまご…1個
牛乳…180cc
マヨネーズ…大さじ1

作り方

- ①材料をすべてボウルに入れて、よくかき混ぜる。
- ②①を炊飯器に入れ、炊飯ボタンを押す。
※バナナ、レーズン、チョコレート、ドライフルーツ、りんごなどを入れて炊いてもよい。
※出来上がった蒸しケーキにくだもの、ジャムなどをトッピングしてもよい。



マグカップケーキ

材料(容量300mlのマグカップ1個分)
ホットケーキミックス…1/2カップ弱
たまご…1個
サラダ油…大さじ1/2
砂糖…大さじ1
ブルーベリージャム…大さじ1/2~1

作り方

- ①マグカップにたまごを割り、ほぐす。
- ②①の中にサラダ油、砂糖の順に入れ、よくかき混ぜる。
- ③②の中にホットケーキミックスを入れ、よくかき混ぜる。
- ④電子レンジ600Wでラップをかけずに2分加熱する。
- ⑤ブルーベリージャムをのせる。
(ブルーベリージャムを③の中に入れ、かき混ぜてもよい)





11月13日

さまざまな学びに触れられた1日
図書館まつり2022

☎ 中央図書館 ☎049-252-5825

子ども読書コンクールの表彰式や、28年前の中央図書館開館時に設置したタイムカプセルの開封と20年後に向けたメッセージなどの封入が行われました。また、「おそとでおはなしかい」や絵本作家・とよたかずひこさんによる親子講演会などが行われ、来館者の方々は普段とは違う図書館を楽しみました。



10月30日～11月13日

市民の皆さんが作った文化芸術が盛りだくさん
第59回富士見市民文化祭

☎ 文化・スポーツ振興課 ☎049-257-6352

キラ☆ふじみで行われた本事業は、コロナ禍により3年ぶりの開催。市民の皆さんが日ごろの文化芸術活動で作上げた華道、書道、絵画、彫塑などの作品が集まり、来場者の多くが感嘆の声を漏らしていました。また、民謡やコーラスの発表なども行われ、多様な市民文化が花開いた2週間となりました。



11月19・20日

全世代が楽しめる市民参加型音楽祭
FUJIMI☆音楽祭

☎ 文化・スポーツ振興課 ☎049-257-6352

多くの市民や市にゆかりのあるアーティストが出演する、クラシックからジャズまで幅広いジャンルのコンサートが開催されました。1日目の終わりは市に住んでいたこともある世界的ジャズピアニスト・宮本眞奈氏が、音楽祭のフィナーレでは富士見市文化芸術アドバイザーの北原幸男氏が指揮する日本フィルハーモニー交響楽団が演奏し、両日ともに拍手が鳴りやみませんでした。



11月27日

心ほぐれる家族のストーリー
朗読劇「家族草子」

☎ 文化・スポーツ振興課 ☎049-257-6352

家族草子は、台本を手にしながらの演技に、ギターなどの生演奏を加えた独自のエンターテインメントです。主宰は、多数のミリオンセラー楽曲の作詞を手掛けた森浩美氏。切なさやあたたかさに包まれた家族のストーリーと熱のこもった演劇に、客席は涙と感動が溢れていました。



11月26日

子どもたちが50年後の未来を語る
青少年の主張大会

☎ 生涯学習課 ☎049-252-7138 学校教育課 ☎621

「50年後の富士見市～こんな富士見市になったらいいな～」をテーマに、市内小・中・特別支援学校、富士見高校から選出された児童生徒が、さまざまな観点から日ごろ感じていることや未来への希望などを発表しました。それぞれが発表内容だけでなく伝え方も工夫し、自分の考えを発信していました。



11月6日

ルールの分かりやすさと親しみやすさで人気
バドテニス大会

☎ 文化・スポーツ振興課 ☎049-252-7139

バドミントン、テニス、バレーボールを混合した富士見市発祥のニュースポーツ「バドテニス」の大会が行われました。富士見市PR大使の千種ゆり子さんがゲストとして参加し、大会を盛り上げました。誰でも気軽に楽しめるバドテニスを通して、参加者は勝利を目指して戦いながら交流を深めていました。



11月3日

稲刈りを終えた田んぼが会場の農業イベント
なんばた青空市場

☎ 南畑公民館 ☎049-251-5663

秋 晴れの空の下、南畑地域の「農」が集まるなんばた青空市場が3年ぶりに開催されました。会場では、新鮮野菜の販売やだいこんの重さ当てクイズ、トラクターの試乗体験、さんだら(米俵のふた)飛ばしなどが行われ、来場者は秋の味覚に舌鼓を打つとともに、地域の農業に親しんでいました。

11/14 いじめのない学校づくり
 子ども会議



見 児童生徒が主体的にいじめのない楽しい学校生活を築くことができるよう、市内の小中学校から代表者2人が参加し、今年度も会場を5か所に分散してオンライン形式で実施しました。今回は「ネットによるいじめをなくすために具体的にできること」について話し合いました。各会場ではどのような行動がいじめにつながるのか、どのような取組みが児童生徒の意識を変えることができるのかを話し合い、まとめたことを画面を通して発表しました。

11/10 国民保護実動訓練を
 実施しました



大 規模テロ発生に備えて、現場における初動対処能力の向上と関係機関相互の連携強化を図り、国民を保護できるよう、県と富士見市の共催で、市民総合体育館と文化の杜公園周辺を会場に訓練を実施しました。今回は館内のイベント開催中に化学剤が散布され、その救護活動中に爆発物が発見された想定で除染やトリアージ、爆発物処理などの訓練を行いました。本訓練には、入間東部地区事務組合消防本部や埼玉県警察、陸上自衛隊、町会などが参加しました。

手話で
 楽しもう

今月のテーマ「家族④」

このコーナーでは、日常で使える簡単な手話単語や会話を動画で紹介しています。

囲 障がい福祉課 ☎049-257-6114

手話動画



▶ おじいさん

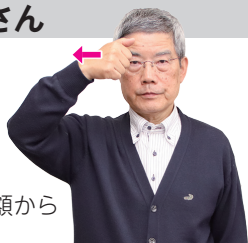

親指を曲げて額から外側に引く

▶ おばあさん

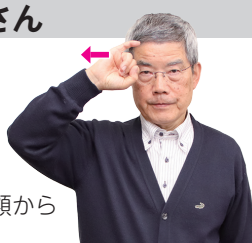

小指を曲げて額から外側に引く

▶ 赤ちゃん



両手を左右にゆらす

▶ 子ども



子どもの頭を優しくポンポンとするようすを表す

▶ 孫



手のひらを下に向けて2段階におろす

◆ このコーナーは、富士見市聴覚障害者の会、富士見手話サークルの皆さんの出演、協力のもと作成しています。団体の活動に興味がある方は、富士見市社会福祉協議会(☎049-254-0747)にお問い合わせください。

- 02 新春対談 人とまちを幸せにする"笑顔"という美酒
- 08 市長 新年のごあいさつ
- 09 叙勲受章・表彰受賞おめでとうございます
- 10 新型コロナワクチン接種関連情報
- 11 行政情報
新型コロナウイルス感染症に関する市独自支援策/NH K-FM「ブラボー!オーケストラ」公開収録の観覧募集 /パブリックコメント(市民意見提出手続) /所得税の確定申告および市・県民税の申告について ほか
- 18 情報ステーション
【ご案内】令和5年度 小・中・特別支援学校の入学説明会/川越税務署から確定申告のお知らせ ほか

- 【募集】富士見市子どもフェスティバル参加者募集/令和5年度教育委員会の支援員など ほか
- 【子育て】親子でリトミック教室 ほか
- 【学ぶ】富士見市国民健康保険 カラダかわるセミナー /ノルディック・ウォーキング体験会 ほか
- 【イベント】富士見新春太鼓まつり ほか
- 【市民伝言板・くらしのリユース】
- 30 健康ガイド
- 32 50周年記念事業REPORT
- 34 富士見シティレポート、手話で楽しもう♪
- 35 無料相談、土曜開庁と業務時間延長
- 36 今月のFujimist、人口と世帯数

掲載したイベントなどは、新型コロナウイルス感染症の影響で中止・変更となる場合があります。

無料相談

☎…要予約 時…日時 場…場所 問…問合せ(市外局番はすべて049)
※相談日が年末年始・祝日の場合は除きます。
富士見市役所 ☎049-251-2711

- ☎弁護士
時 第1～4水・金曜13:15～16:15
- ☎司法書士
時 第1・3火曜10:00～12:00
- ☎税務(税理士)
時 第4火曜13:00～16:00
- 市民
時 木曜9:00～12:00(電話相談)
※オンライン相談あり(要予約)
- ☎女性
時 第1・3火曜13:00～17:00
※オンライン相談あり(要予約)
- DV
時 第1～4月曜9:00～12:00
※第1・3が祝日の場合は水曜
※第2・4が祝日の場合は火曜
- 住宅
時 第2火曜13:00～16:00
- ☎不動産
時 第4月曜13:00～16:00
上記相談は、場 間 いずれも
人権・市民相談課 ☎0271
- 外国籍市民生活
時 木曜13:00～16:00
※オンライン相談あり(要予約)
場 間 人権・市民相談課 ☎0271
- 時 月～金曜10:00～16:00
場 間 ぶじみの国際交流センター
☎269-6450
- 消費生活
時 月～金曜10:00～12:00、13:00～15:30
場 間 消費生活センター ☎252-7181

- ☎マンション管理
時 第2月曜13:30～16:30
※祝日の場合は翌日
場 間 建築指導課 ☎252-7127
- ☎耐震改修・リフォーム
時 第3月曜13:00～16:00
場 間 建築指導課 ☎252-7127
- 内職あっせん
時 水・金曜10:00～12:00、13:00～15:00
場 間 産業経済課 ☎257-6827
- ☎経営・創業相談
時 月曜または木曜10:00～12:00、
13:00～15:00、15:00～17:00
場 間 産業経済課 ☎257-6827
- ☎中小企業経営
時 月～金曜9:00～16:00
場 間 富士見市商工会 ☎251-7801
- 高齢者(介護、権利擁護などの相談)
時 月～土曜9:00～17:00
場 間 むさしの ☎255-6320
ふじみ苑 ☎293-1168
えぶりわん鶴瀬Nisi ☎293-8330
みずほ苑 ☎256-7423
ひだまりの庭むさしの ☎268-5005
※上記高齢者あしん相談センターの担
当地域は市ホームページなどを参照
- ☎障がい者就労支援
時 月～金曜9:00～16:30
場 間 富士見市障がい者就労支援センター
☎257-7535
- ☎こころの健康相談
時 第4月曜10:00から
場 間 市民福祉活動センターぱれっと
問 障がい福祉課 ☎252-7101

- 児童発達相談(障がい)
時 月～金曜8:30～17:00
場 間 障がい福祉課 ☎252-7106
- 教育
時 月～金曜9:00～17:00、
土曜9:00～12:00(電話相談のみ)
場 間 教育相談室 ☎253-5313
- 子どもに関する総合相談
(妊娠・出産・子育てなど)
時 月～金曜8:30～17:15
※木・金曜はオンライン相談あり(要予約)
場 間 子ども未来応援センター ☎252-3774
- ☎子どものための養育費相談
時 第3木曜13:30～16:30
※祝日の場合は第4木曜
場 間 子ども未来応援センター ☎252-3773
- ☎若者のための学び直し相談
時 第1金曜16:00～18:00
第3土曜10:00～12:00
場 間 子ども未来応援センター ☎252-3773
- 子育て(電話相談) ※面談は要予約
時 月～金曜10:00～16:00 ※未就学児対象
場 間 子育て支援センター ☎251-3005
※各保育所(園)・認定こども園でも相談可。
電話番号などは、市ホームページ参照
- 心配ごと相談(福祉)
■ボランティア
時 月～金曜9:00～17:00
- ☎成年後見制度相談
時 月～金曜8:30～17:15
場 間 富士見市社会福祉協議会
☎254-0747
- ☎生活困窮相談
時 月～金曜8:30～17:00
場 間 生活サポートセンター☆ふじみ
☎265-6200

土曜開庁と 業務時間延長 (1・2月)

- 市役所本庁舎 ☎049-251-2711
土曜開庁 1月7日(土)・2月4日(土)午前8時30分～午後0時30分
業務時間延長 毎週木曜(祝日を除く)午後7時まで
開庁課 市民課、保険年金課、税務課、収税課、子育て支援課、保育課
- ふじみ野出張所 ☎049-262-8911
業務時間延長 1月26日(木)・2月16日(木)午後8時まで

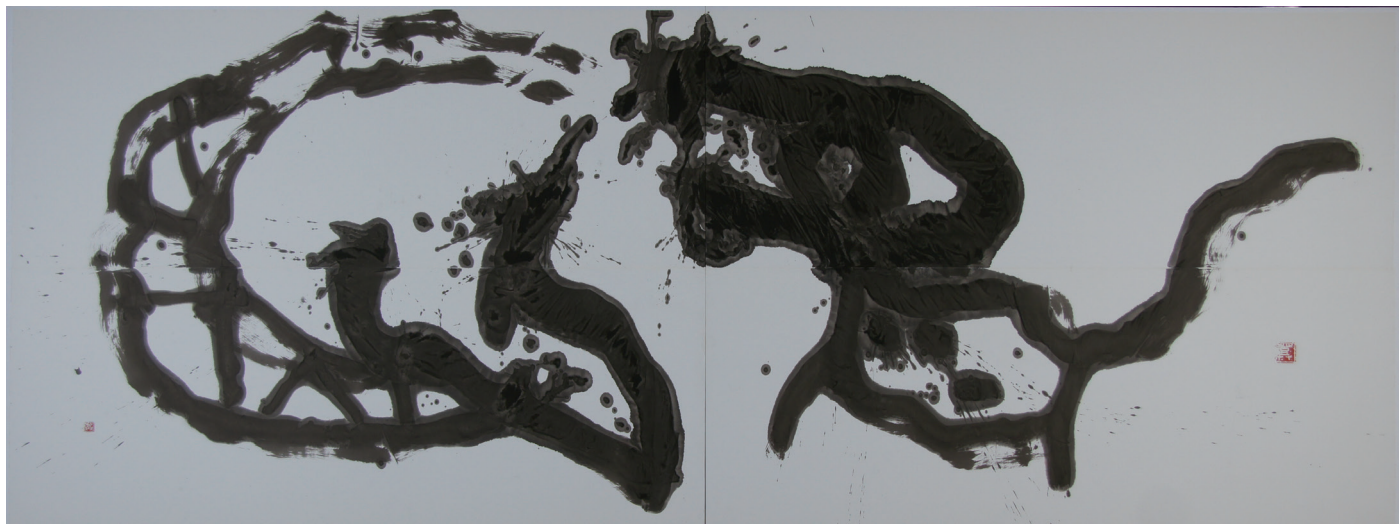

佐久市立近代美術館に収蔵されている柳碧蘚さんの代表作の一つである「龍虎」

今月のFujimist

やなぎ へきせん
柳 碧蘚 さん(書家)
(齊藤 登)

固 秘書広報課 ☎049-256-9535



「太古の暮らしを抽象化した甲骨文字から発展した漢字が持つ魔力にとりつかれてしまったことが、私の人生を書家として方向づけたのでしょうか。そう語るの、令和4年7月に第73回毎日書道展で文部科学大臣賞を受賞した柳碧蘚さん。日展入選など数々の賞に輝き、学習院大学講師などを歴任、毎日書道会理事や全日本書道連盟理事などの要職を務める日本を代表する書家の一人だ。

その作品は、千葉県成田山書道美術館や長野県佐久市立近代美術館、さらには海を越えてフランス・パリのギメ東洋美術館にも収蔵されている。しかし、過去の作品にとらわれず、絶えず自分の表現を追求してきた。「たとえ会心の一笔だったとしても、すべて白紙の状態から文字を見つめ、湧き出てくるものを正直に書き表すことが信条です」。

数えきれないほどの作品を描いてきた柳さん。良い作品が出来上がる瞬間について聞いてみた。「これまでの作品の中で納得のいくものがあつたのかは私にも分かりません。ただ、眠りから覚めたときの朝日の輝きや爽やかな鳥のさ

えずりを聞き、よい墨が磨れると、不思議と『今日は書ける』と感じられる日があります。そんな日は、筆を執る前から出来上がっているような感覚を覚えます」。

3年前、大病を患った。現代書をけん引する6人の書家による展覧会「書・六人展」(上野の森美術館。令和3年9月)に向けて準備をしていたころのこと。入退院を繰り返す。「もう筆を持ってないか」と絶望しかけたが、出展する書家の仲間たちからの鼓舞の声を聞き、折れかけた心を取り戻すことができた。「私にとって書は命。それがなくなっていたらと思うと想像を絶する思いです。仲間たちは命の恩人も同然です。今年75歳を迎え、そのほとんどを書と向き合って生きてきましたが、残された時間は長くはない。一筆一筆を大切に、書とともに生きてきた“自分”をいかに表現するかを追求していきたいと思っています」そう今後を語る柳さん。書の魔力はまだまだ柳さんを惹きつけて離さない。魂の一笔を振るうことができるその日まで。

■市公式
ホームページ



■ SNS



LINE
Facebook
Twitter
Instagram
YouTube

【カタログポケット】広報『富士見』を多言語で

【マチイロ】広報『富士見』をスマートフォンで

【テレ玉データ放送】テレ玉(地デジ3ch)視聴中にdボタンで市の情報を視聴

人口と世帯数(12月1日現在)

人 □…112,944人(前月比 +41人)
(男 55,401人 女 57,543人)
世帯数…54,427世帯(前月比 +37世帯)



SUSTAINABLE
DEVELOPMENT
GOALS



富士見市は持続可能な開発目標(SDGs)を支援しています。

広報『富士見』は、市内の公共施設や駅などにも置いてあります。声の広報『富士見』(音声DASVYプレイヤー)版は市内図書館で貸し出しています(市ホームページで聴くこともできます)。

