

広報 富士見

2020
3
No.954

気づいて守る
こころといのち

3月は自殺対策強化月間です

Topics



年度末と年度初め 市役所の土曜開庁 (P6)

次期総合計画の策定状況について (P7)

簡単！便利！電子申請サービス (P8)

医療現場インタビュー

大切なのは地域全体がつながり、他者の異変に気づきやすい関係性をつくること

「親密な」# 「心の相談」

自殺に至る動機は大きく分けると3つ。①精神的な疾患によるもの、②理由が明白な社会的要因によるもの、③人格的な障がいや虐待による自尊心の欠如など、その人が持つ背景によるものがあります。発するサインもさまざまです。自分が本当に死にたいのかわからない方もいます。自殺への理解は広がっています。自殺が、一般の方がすべてのサインに気づき、受け止めることは困難です。

自殺の意図に気づけるかどうかは、支援者との親密さで測れません。むしろ「親しい方に心配をかけたくない」との思いから、身近な人には打ち明けない傾向にあるようです。周囲の方は「私に自殺に関する相談をしてください」と自分を過度に責める必

要はないのです。リスクに気づき、かわり続ける

自殺を考えている方は、他者とのかわりがなくなると次第に自殺への関心が強まり、注意が必要な状態になります。他者とコミュニケーションを取ることで自殺への思いが一旦リセットされることがあるようです。

また、精神疾患のある方などは、それまで口にしてきた「死にたい」という言葉を発しなくなった時や、精神疾患などがよくなってきた時にも注意が必要な場合があります。失職やいじめなど、社会的な要因で自殺を考えてしまう場合、主たる原因が病的な面ではないため、医療機関に行こうと思わないことがあります。

重要なのは、周囲の方が悩みに気づき、継



富士見メンタルクリニック 里村 淳 院長

市内で精神科を開業するかわら、日本精神神経科診療所協会の自殺対策委員会の委員長、厚生労働省「自殺総合対策の推進に関する有識者会議」の委員も務める。

続的にかかわり続けることです。自殺対策は医療従事者や専門家だけでは十分な効果を発揮しません。地域全体で他者とながりがやすく、お互いの異変に気づきやすい関係性をつくりあげていくことが大切です。

若者の死因の 第1位

国の統計では、年間およそ2万人が自ら命を絶っています。さかのぼると、平成10年の時点では年間3万人が自殺に至っていましたが、平成19年に策定された「自殺総合対策大綱」（厚生労働省）のもと、国や地方公共団体などの総合的な取組みなどにより、平成22年以降は減少に転じています。

全体の自殺者数は減少している一方、20歳未満の自殺死亡率は平成10年から横ばいであるうえ、20～30歳代の死因の第1位が自殺であり、非常事態は続いています。

本市で統計を始めたのは平成11年。以降、本市の件数は微増傾向にあり、平成21年には急増しました。

近年は減少傾向にあります。が、平成28年には再度増加し

富士見市自殺 予防対策計画

本市では昨年3月に「富士見市自殺予防対策計画」を策定し、「誰も自殺に追い込まれることのない富士見市の実現」を目指しています。

この計画は、すべての人がかけがえのない個人として尊重され、生きがいや希望をもって暮らすことができるよう、その妨げとなる諸要因の解消の支援と、その促進のための環境整備を図るものです。

すでに策定されている自殺対策と関係のある計画（富士見市地域福祉計画や健康ライフ☆ふじみなど）とも連携して、施策の推進に取り組んでいます。

気づいて守る ころといのち

障がい福祉課 ☎335

3月は自殺対策強化月間です。今月号の特集では、かけがえのない「いのち」を守るために大切なことを考えます。



【富士見市自殺予防対策計画】

計画には、市だけでなく国や県の自殺に関するデータや、市の傾向などを踏まえた市独自の自殺予防計画などが掲載されています。障がい福祉課で配布しているとともに、市ホームページでもご覧いただけます。



【市と県の自殺者数・自殺率(平成25～30年)】

		H25	H26	H27	H28	H29	H30	合計	平均
富士見市	自殺者数	27人	18人	18人	25人	13人	16人	117人	19.5人
	自殺率	25.0	16.6	16.5	22.7	11.8	14.4	—	17.8
埼玉県	自殺者数	1,531人	1,369人	1,297人	1,239人	1,169人	1,202人	7,807人	1,301.1人
	自殺率	21.1	18.8	17.8	16.9	15.9	16.3	—	17.8

自殺が個人の問題ではなく、社会の問題である以上、誰にでも起こり得る危機です。かけがえのない「いのち」を守るために必要なのは、周りの人の心の不調に気づき、声をかけ、必要な支援機関につなげることです。そのような行動ができる人を「ゲートキーパー」といいます。ゲートキーパーが地域に増えることで、多くのいのちを守ることにつながります。

近年、自殺について研究が積み重ねられ、「孤立」がキーワードの一つであることがわかってきました。平成28年に厚生労働省が実施した意識調査では、国民の約20人に1人が「最近1年以内に自殺を考えたことがある」と回答しており、自殺は遠い存在ではないことがわかりますが、私たち一人ひとりの意識や行動で自殺につながる孤立を防ぐことができます。大切なのは、常に誰かとかかわろう、つながろうとする気持ちです。それが、すべての人のころといのちを守る、やさしいまちづくりにつながっていきます。

かけがえのないいのちを守るために

いのちの門番ゲートキーパー

一人ひとりの意識が防ぐ「孤立」

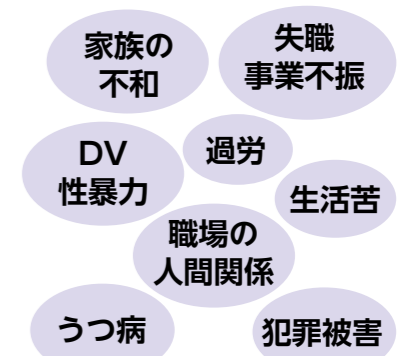

自殺は個人の自由な意志や選択ではなく、さまざまな要因により追い込まれた結果によるものが多い。

自殺予防の十箇条

- 1 うつ病の症状に気を付ける 感情が不安定、自分を責める、仕事の能率・決断力の低下、興味関心の喪失など。
- 2 原因不明の体調不良が続く 精神的負担からくる症状は内面だけでなく、頭痛、めまい、食欲の変化、体の痛みなど。
- 3 酒の量が増す 付き合い程度だった飲酒が増量していく場合、背景にうつ病が潜む場合もある。
- 4 安全や健康が保てない 疾病による食事療法、薬物療法などを突然やめるなど。
- 5 仕事の負担の急増、失敗、失職 長時間労働や大きな失敗など。
- 6 職場や家庭のサポートがない 自殺は孤立の病ともいわれる。未婚、離婚、死別の方は家庭のある方と比べ自殺率は3倍以上になる。
- 7 本人に価値のあるものを失う 仕事や家族、財産の喪失は自己の否定につながる。
- 8 重症の身体の病気にかかる 特に働き盛りの方の重大疾患は人生の意味を変化させることにつながり、自殺の危険性を高める。
- 9 自殺を口にする 自殺を口にする方は自殺しないとの風説があるが、自殺者の大多数は事前に誰かに意図を伝えている。
- 10 自殺未遂に及ぶ 再び同じ行動に出て実際に命を失う危険が高い。

ゲートキーパー養成講座 「私にできることは何か」

～いのちを繋ぐこと、ころを理解すること～

身近な人が悩んでいるとき、自分たちができること、どのような理解が必要なのかを学びます(無料)。

とき／①3月5日(木)午後6時30分～8時
②3月23日(月)午後2時～3時30分

場所／①鶴瀬西交流センター ②市民総合体育館

定員／各30人(申込順)

保育あり ②のみ、1歳～未就学児、定員5人(申込順)、

無料、3月2日(月)～16日(月)に要予約

申込み／FAX、直接または電話で

園 障がい福祉課 ☎0335

FAX 049-251-1025

講師／小栗 香奈子 氏

臨床心理士。学校臨床を中心に、子どもたちの心理的サポートを通して発達障がいや精神病などを抱える子どもたちとかわかっている。



主な相談支援機関

電話	
障がい福祉課	☎0335 (平日8:00～17:00)
富士見市障がい者基幹相談支援センター	☎049-293-2148 (平日9:00～16:30)
生活サポートセンター☆ふじみ	☎049-265-6200 (平日8:30～17:00)
日本司法支援センター(法テラス)	☎03-6745-5600 (法的トラブル) ☎03-6745-5601 (犯罪被害) (平日9:00～21:00) (土曜9:00～17:00)
埼玉いのちの電話	☎048-645-4343 (24時間365日) ☎0120-783-556 (毎月10日8:00～翌日8:00)

インターネット・SNS

- ▶自殺対策支援センター ライフリンク
- ▶金融庁 相談窓口
- ▶厚生労働省 SNS相談
- LINEで相談ができます。
- ・ころのほっとチャット
- ・生きづらびっと

自殺は「その多くが追い込まれた末の死である」と言われます。なぜなら、その背景には過労や生活困窮、介護疲れなどのさまざまな社会的要因が複雑に絡んでいて、他者とのつながりの減少や自分自身に立たないと思いつく役割喪失感、与えられた役割の大きさに対する過剰な負担感などを生み、自殺を考える状況に追い込まれます。また、うつ病、アルコール依存症などになると、正常な判断ができなくなることもあります。大切なのは、これらの問題を他人事ととらえず、正しい理解を持ち、身近な問題とし

生きる「いよ」を 支え合う

悩みは共有し、抱え込まない
そこで忘れてはいけないのが、当事者も支援者も孤立せず、他者とのつながり、問題を抱え込まないことです。そのために、周囲の方と悩みを共有するとともに、専門の相談支援先を知ることが重要です。5ページの相談先は、当事者をはじめ、家族・友人・職場の同僚など、どなたでも相談ができます。心配なことは抱え込まず、専門家によるサポートやケアを受けましょう。

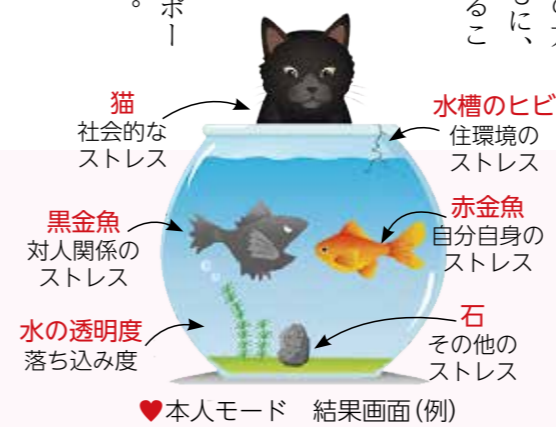

【ゲートキーパーの主な役割】

- STEP 1 気づき 自殺の危険因子に気づく
- STEP 2 声かけ メッセージを伝える
- STEP 3 傾聴 誠実に話を聞く
- STEP 4 つなぎ 丁寧に情報提供する
- STEP 5 見守り じっくり見守り、寄り添う

【ころの体温計で心理状態をチェック】

- 市ホームページから利用できます。心の状態をセルフチェックでき、チェック後には相談先が提示されます。
- ♥ 本人モード
 - ♥ 家族モード
 - ♥ 赤ちゃんママモード
 - ♥ アルコールチェックモード
 - ♥ ストレス対処タイプテスト
 - ♥ いじめのサイン「守ってあげたい」





年度末と年度初め
 3月28日(土)・4月4日(土)
 午前8時30分～午後5時15分

市役所の土曜開庁

就職や転勤、就学などで異動する方が多い年度末や年度初めに合わせて、臨時土曜開庁を行います。

通常の土曜開庁課に障がい福祉課、高齢者福祉課、水道課、学校教育課を加えて開庁します。

※通常の3月の土曜開庁と業務時間延長はP24(裏表紙)をご覧ください。

開庁場所／市役所本庁舎1階(水道課は分館2階)

開庁課		主な取扱業務
通常の土曜開庁課	市民課 ☎306・308	<ul style="list-style-type: none"> ●住民異動の届出(転入、転出、転居など) ●特別永住者証明書交付に関する手続き ●戸籍に関する届出(出生、婚姻、離婚、死亡など) ●印鑑登録 ●住民票、戸籍謄(抄)本、印鑑登録証明書などの発行 ●マイナンバーカード、通知カードに関する住所変更の手続き ●パスポートの交付(午前9時～午後4時30分)※申請はできません。
	保険年金課 ☎312・317	<ul style="list-style-type: none"> ●国民健康保険の届出(取得・喪失など) ●後期高齢者医療の届出(取得・喪失など) ●後期高齢者医療保険料の納付および納付相談 ●国民年金の届出(加入、資格変更、免除申請など) ●国民健康保険税に関する相談・申告の受付
	税務課 ☎349・353	<ul style="list-style-type: none"> ●課税証明書、非課税証明書、評価証明書、公課証明書などの発行 ●原付バイクなどの登録・廃車 ●市民税、固定資産税などの市税に関する相談
	収税課 ☎360・365	<ul style="list-style-type: none"> ●税の納付および納税相談(市税、国民健康保険税) ●納税証明書の発行 ●税などの口座振替納付申請の受付
	子育て支援課 ☎341	<ul style="list-style-type: none"> ●こども医療費、ひとり親家庭等医療費の申請受付 ●児童手当、児童扶養手当の申請受付
	保育課 ☎324	<ul style="list-style-type: none"> ●保育所、放課後児童クラブなどの入退所の申請受付 ●保育料、放課後児童クラブ保護者負担金の納付および納付相談 ※保育所などの入所申請は、後日面談が必要な場合があります。 ※ファミリー・サポート・センターに関する手続きはできません。
上記に加えて開庁する課	障がい福祉課 ☎323・327	<ul style="list-style-type: none"> ●身体障害者手帳、療育手帳、精神障害者保健福祉手帳の申請受付 ●自立支援医療(精神・通院)、重度心身障害者医療費の申請受付
	高齢者福祉課 ☎391・396	<ul style="list-style-type: none"> ●介護保険の届出(取得・喪失など) ●要介護認定の申請受付 ●介護保険料の納付および納付相談 ●高齢者向けサービスの申請受付および相談
	水道課 ☎503・508	<ul style="list-style-type: none"> ●水道料金の納付 ●転入時の使用開始、転出時の使用中止の受付(分館2階の水道お客様センターで受け付けます)
	学校教育課 ☎623・626	<ul style="list-style-type: none"> ●転入、転居に伴う学校への手続き(本庁舎1階の窓口で受け付けます)

※詳しい業務内容は市ホームページをご覧ください。各開庁課にお問い合わせください。

※ほかの市区町村などへの確認が必要な場合、手続きができないことがあります。詳しくは事前にお問い合わせください。

令和3年4月から計画始動！

次期総合計画の策定状況について

図 政策企画課 ☎232

現在、令和3年4月を始期とする第6次基本構想(令和3～22年度)の策定作業を、市民ワークショップや総合計画審議会などでの議論を踏まえて進めています。

今後、「理想の“未来”の合言葉(キャッチフレーズ)」や将来の土地利用の方向性を定める「土地利用構想(仮)」などを決定・策定し、今年の夏ごろに全体案の策定が完了する見込みです。

また、基本構想の実現に向け、具体的な施策などを定める第1期基本計画(令和3～7年度)の策定も進めていきます。

第6次基本構想の策定ポイント

目標の共有	自由な発想	白紙の状態から
市民がともに目指すべき目標(ゴール)として位置づけています。	20年後をイメージすることで、次世代へのバトンタッチを意識し、現状に縛られず自由な発想で未来を描いています。	市民ワークショップなどを通じ、前提条件のない白紙の状態からスタートしています。

総合計画

基本構想(20年)

20年後の理想の“未来”を定めたもの

基本計画(5年)

基本構想実現のための施策を定めたもの

実施計画(3年)

施策の具体的な実施方法を定めたもの

基本構想(=理想の“未来”)の概略(令和2年1月末現在)

理想の“未来”……充実した日々

～私たちは、自らの歩みで充実した日々を送ることが出来る未来を目指します～

※理想の“未来”とは……子や孫などの次世代へのバトンタッチを意識し、市民がともに目指す20年後の“まち”の将来像

※充実した日々とは……誰もが自分らしく過ごすこと(充実の定義は、楽しい・幸せ・居心地が良いなど人によってさまざま)

理想の“未来”の構成要素

個人としての「実りある暮らし」、人と人が創る「充たされたつながり」、それらを取り巻く「恵まれた生活環境」、この3つの視点が円(縁)となり、未来の“まち”を形づくるものと捉えています。また、「成長の継続」が力強く“まち”全体を押し上げるとともに、各要素が相互に作用することで、さらなる充実を図り、理想の“未来”に近づくことを目指しています。

理想の“未来”の合言葉(キャッチフレーズ)

市民ワークショップや審議会などの意見を踏まえ、決定します。

土地利用構想(仮)

現在同時に策定を進めている次期都市計画マスタープランと整合を図り、策定します。

第6次基本構想イメージ図

充実した日々



“まち”を形づくる「実りある暮らし・充たされたつながり・恵まれた生活環境」を3つの円で表現し、富士山に見立てた“成長の継続”がその“まち”をさらなる高みへ押し上げ、晴れ晴れとした明るい“充実した日々”へ向かっているようすを、市章をモチーフに表しました。

広報『富士見』・市ホームページ アンケート集計結果

☎ 秘書広報課 ☎241

より多くの方が親しみ、利用しやすくなるよう広報『富士見』・市ホームページアンケートを実施し、集計結果を市ホームページに掲載しました。

このアンケート結果などを参考に、これからもより良い広報紙・ホームページの作成に努めていきます。アンケートへのご協力ありがとうございました。

調査方法／アンケート用紙を市役所・出張所に設置、イベント会場などで配布。市ホームページにアンケートフォームを設置
調査期間／令和元年9月2日～10月31日
回収結果／広報『富士見』アンケート205件
 市ホームページアンケート203件
 ※詳しいアンケート結果は右記コードからご覧ください。



広報『富士見』 (一部抜粋)	
満足度	
満足(非常に満足・満足)	…… 90.7%
満足の理由	
情報が見つけやすい	…… 17.8%
表紙の写真やデザインが良い	…… 16.6%
よく読む記事・楽しみにしているコーナー	
特集	…… 16.1%
情報ステーション	…… 15.2%
行政情報	…… 10.9%

市ホームページ (一部抜粋)	
リニューアル後のホームページ	
探したい情報にすぐにたどり着けた	…… 66.0%
得られた情報に満足	…… 72.4%
トップページやデザインの印象が良い	…… 63.1%
よく見る情報	
イベントや催し	…… 26.8%
防災・緊急情報	…… 14.4%
市役所の手続き	…… 13.2%
ごみなどの暮らしの情報	…… 12.1%

簡単！便利！ 電子申請サービス

☎ 情報システム課 ☎535

スマートフォンやパソコンから市へのさまざまな申請を電子申請で行うことができます。

電子申請できる主な手続き

- ・引越しに伴う水道手続き
- ・一般家庭粗大ごみ収集
- ・犬に関する届出 など



富士見市マスコットキャラクター
ふわっぴー



申請は右記コードまたは検索で

富士見市 電子申請 **検索**



全国広報コンクール埼玉県審査 広報『富士見』が特選

☎ 秘書広報課 ☎241

広報『富士見』令和元年7月号の表紙写真が、日本広報協会が主催する令和2年全国広報コンクール埼玉県審査・一枚写真の部で特選に選ばれました。

今後、県の代表作品として全国広報コンクールの全国審査へ推薦されます。

広報『富士見』は、これからも多くの方に読んでいただけるように分かりやすく、魅力あふれる広報紙の作成に努めていきます。





上下水道に異常があるときに 3月の当番店

☎ 水道課 ☎525 下水道課 ☎427

宅地内で突発的な漏水や下水管のつまりなどが発生したときは、市が指定する下記の当番店または管工事業協同組合事務所に修理を依頼してください(修理代自己負担)。

※工事店の都合により、当番店が変更することがあります。

※マンション・アパートなどは管理者へ連絡してください。

3月							
日	曜日	工事店名	電話番号	日	曜日	工事店名	電話番号
1	日	㈱富田設備工業所	049-251-1046	16	月	㈱齊藤水道工業所	049-251-1363
2	月	㈱高野水道工業所	049-251-3937	17	火		
3	火			18	水	(株)三栄工業	049-251-0719
4	水	㈱岡部ポンプ店	049-251-5418	19	木		
5	木			20	祝	㈱松崎工業所	049-251-3961
6	金	協和工業(株)	049-252-2188	21	土		
7	土			22	日	(有)吉見水道	049-251-8387
8	日	岩田工業所	048-472-1026	23	月		
9	月			24	火	(有)篠田設備	049-252-0858
10	火	(有)武井設備	049-258-3525	25	水		
11	水			26	木	㈱富田設備工業所	049-251-1046
12	木	(有)三枝鉄工所	049-254-2036	27	金	㈱高野水道工業所	049-251-3937
13	金			28	土		
14	土	(有)神保水道	049-253-3515	29	日	㈱岡部ポンプ店	049-251-5418
15	日			30	月		
				31	火		

管工事業協同組合事務所 ☎049-255-5611

(月～金曜午前9時～午後4時)



下水道課からの お知らせ

☎ 下水道課 ☎428

**令和2年度に公共下水道が使用
できるようになる区域**

大字水子・下南畑・南畑新田の各一部です。対象の方には、公共下水道供用開始通知を郵送します。

の接続が済んでいない方は、早急に排水設備などの接続工事を願います。
※市指定下水道工事店は、市ホームページをご覧ください。
か、下水道課へお問い合わせください。

排水設備(水洗化)工事のお願い

公共下水道が使用できるようになった区域の方は、早めに市指定下水道工事店に依頼し、公共下水道への接続をお願いします。また、すでに公共下水道へ使用できる区域で公共下水道へ

下水道事業受益者負担金

公共下水道が整備されるとよ
り快適な生活環境となります
が、こうした利益を受けられる
のは、不特定多数の方が利用で
きる道路や公園と違い、公共下

水道が整備された区域の方に限られます。そこで、公共下水道の整備により直接利益を受ける方に建設費用の一部を負担していただくのが「受益者負担金」です。この受益者負担金は、都市計画法や条例に基づき実施しています。

対象となる方には、4月に申告書や資料をお送りしますのでご協力をお願いします。
令和2年度の対象地域
大字水子・下南畑・南畑新田の各一部

正しい下水道の使い方にご協力ください

下水道に油やごみを流すと、下水道管が詰まる原因となります。また、雨水は公共下水道管(汚水管)には流さないでください。

台所は：野菜くずやごはんの残り、天ぷら油などの食用廃油を流さないようになし
洗濯は：洗剤はできるだけ天然のものを
使い、多量に使わないようにしましょう。

飲食店は：油脂阻集器をこまめに清掃しましょう。



消費生活相談

☎ 消費生活センター ☎049-252-7181
【相談日】月～金曜10:00～12:00、13:00～15:30

フリマアプリでの取引は慎重に！

フリマアプリは、インターネット上でフリーマーケットのように物品を売買することのできるスマートフォン用のアプリです。気軽に取引できることで利用者数が増えていますが、「ブランド商品が偽物だった」「代金が支払われない」などのトラブルも増えています。

フリマアプリは個人間取引のため、当事者間で解決をしなくてはならないので注意が必要です。

【消費者へのアドバイス】

- フリマアプリなどの個人間取引は、「何かあったら自己責任」というリスクを伴う取引であることを認識したうえで利用する必要があります。
- 取引相手のプロフィール・取引実績の確認やメッセージなどで直接相手に質問するなどして、信頼できる相手かを見極めましょう。

住民票、課税(非課税)証明書 手数料の減免について

市内在住の方で、公費の援助または扶助を受けるために証明書を取得するときは、手数料が減免される場合があります。

減免の適用を受ける場合は、使用目的や提出先などが分かるパンフレットなどの提示が必要です。詳しくはお問い合わせください。
※住民票、課税(非課税)証明書は各出張所でも取得できます。

☎ 住民票について

市民課市民係 ☎④306

課税(非課税)証明書について

税務課諸税係 ☎④347

指定給水装置工事事業者の 更新制度のお知らせ

水道法の一部改正に伴い、指定給水工事事業者制度は5年ごとに更新が必要になりました(指定の有効期間が従来の無期限から5年間に変更)。

従前の制度で指定を受けている工事事業者の方は、指定を受けた日によって更新までの有効期間が異なります。

順次、対象となる工事事業者の方には更新手続きの案内を郵送しますので、更新期間内に手続きをお願いします。

☎ 水道課 ☎④525

～ひとりで悩まないで～ 彩の国犯罪被害者ワンストップ 支援センターにご相談ください

犯罪被害にあわれた方やそのご家族からの相談に応じます。情報の提供や支援を総合的に提供するため、県、県警察、民間支援団体が一体となり、一度の相談で複数の支援を利用することができ「ワンストップ支援体制」を構築しています。

ひとりで悩まず、
ご相談ください
(無料)。

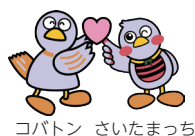

コパトン さいたまっち

☎ 総合対応電話 / ☎048-862-0001
(県武蔵浦和合同庁舎(ラムザタワー3階。JR武蔵浦和駅西口))

夕焼け放送の 時刻と曲目が変わります

3月1日(日)～10月31日(土)の放送時刻は、午後5時、曲目は「夕焼け小焼け」です。

☎ 安心安全課

☎④446



労使トラブル 円満な解決のお手伝いをします

解雇・雇止め、労働条件の見直し、パワハラなど労働者と会社のトラブルでお困りのことはありませんか。

県労働委員会が中立・公正な立場であっせんを行い、トラブルの解決をお手伝いします。手続きは簡単・無料、秘密は守られます。

☎ 県労働委員会事務局

☎048-830-6452

スポーツ安全保険のご案内

令和2年度の受付が3月1日(日)から始まります。

対象 / スポーツ活動や文化活動などを行う4人以上の団体

保険期間 / 4月1日～令和3年3月31日(加入手続きが4月1日以降の場合は、払込日と加入依頼書を郵送した消印日のいずれか遅い日の翌日から有効)

事故の範囲 / 団体管理下での活動中(国内)、団体活動への往復中の事故など

補償内容 / 傷害保険、賠償責任保険、突然死葬祭費用保険(加入区分により補償金額は異なります)

掛金 / 800円～11,000円(活動内容により異なります)

加入方法 / 郵便局で払込後、加入依頼書に払込受付証明書を貼付し、スポーツ安全協会埼玉県支部へ郵送

※加入依頼書などは市民総合体育館事務局にあります。

※「スポ安ねっと」をご利用の場合はスポーツ安全協会ホームページをご覧ください。

☎ (公財)スポーツ安全協会埼玉県支部 ☎048-779-9580

令和3年4月1日付採用 富士見市職員採用試験の お知らせ

前期試験と後期試験を実施します。

	前期試験	後期試験
とき	5月	9月
職種	一般事務職 土木技術職	一般事務職 土木技術職 保育士などの 専門職

※前期試験の日程、採用予定人数など詳しくは、広報『富士見』4月号、市ホームページでお知らせします。

☎ 職員課 ☎④218



手話通訳者派遣事業 利用者懇談会のお知らせ

手話通訳者派遣事業を利用している方と、手話通訳者派遣事務所(富士見市社会福祉協議会)との懇談会を行います。

とき / 3月7日(土)午前10時～正午
※無料、申込不要

場所 / 市民福祉活動センターぱれっと

対象 / 手話通訳者の派遣を利用したことがある方、利用しようと考えている聴覚障がい者、中途失聴者、難聴者またはその家族

☎ 富士見市社会福祉協議会

☎049-254-0747

FAX049-252-0111

INFORMATION FUJIMINO 「インフォメーションふじみの」

(ふじみの国際交流センターが隔月で発行する外国籍の方のための生活情報誌)

3月号のテーマ

生活に役に立つ便利なサイト

中国語、英語、韓国語、ポルトガル語、スペイン語、タガログ語(フィリピンの言語)、日本語の7か国語でお知らせしています。

☎ ふじみの国際交流センター

☎049-256-4290

ご案内

募集

子育て

学ぶ

イベント

市民伝言板

くらしのニュース

ご案内

募集

子育て

学

イベント

市民伝言板

くらしの
リユース



募集

令和2年度 教育委員会の支援員など(会計年度任用職員)

中学校学習支援員

募集人数／若干名

内容／学習指導の補助、学習が遅れがちな生徒の個別対応・指導、不登校傾向の生徒への支援など



場所／中学校

時間／週5日 1日5時間

期間／原則1年間(年間208日予定)

報酬／時間額996円(期末手当あり)

すこやか支援員

募集人数／若干名

内容／特別な支援が必要な児童生徒の日常生活の介助や学習活動の支援など

場所／小・中・富士見特別支援学校

時間／週5日 1日6時間

期間／原則1年間(小中学校年間208日予定、富士見特別支援学校年間216日予定)

報酬／時間額958円(期末手当あり)

看護師

募集人数／1人

内容／医療的ケアを必要とする児童生徒への医療的ケア

場所／富士見特別支援学校

時間／週5日 1日6時間

期間／原則1年間(年間209日予定)

報酬／時間額1,492円(期末手当あり)

通室生指導員

募集人数／1人

資格／教員免許状

内容／適応指導教室に通う児童生徒の適応段階に応じて、体験学習や学習活動の支援など

場所／適応指導教室「あすなる」(富士見特別支援学校3階)

時間／週5日 1日7時間

期間／原則1年間(年間207日予定)

報酬／時間額973円(期末手当あり)



【共通事項】

応募方法／応募用紙に記入し、3月13日(金)までに郵送または直接(〒354-0021 鶴馬1873-1 富士見市教育委員会 学校教育課)

※詳しくは、市ホームページまたは募集要項をご覧ください。

※募集要項、応募用紙は、市ホームページ、学校教育課にあります。

※書類選考後、面接を行います。

☎ 学校教育課 ☎622



ご案内

原付バイクなどの廃車手続き

軽自動車税(種別割)は毎年4月1日の所有者に課税されます。

廃車手続きがお済みでない方は、3月31日までに忘れずに手続きをお願いします。

廃車手続きが必要な方／

- 車両を譲った方
- 車両が盗難にあった方(警察への盗難届と市役所への手続きの両方が必要)
- 車両を処分・下取りに出した方
- 市外に転出した方

原付バイクなど、富士見市ナンバーの廃車手続きに必要なもの／ナンバープレート、標識交付証明書、印鑑、免許証、盗難の場合は盗難届受理番号

※代理人が手続きする場合は、委任状も必要

手続き場所／税務課

富士見市ナンバー以外の廃車手続きの問合せ

- 125ccを超えるバイクおよび普通自動車
埼玉運輸支局所沢自動車検査登録事務所
☎050-5540-2029
- 軽自動車
軽自動車検査協会埼玉事務所所沢支所
☎050-3816-3111

☎ 税務課 諸税係 ☎348

つきいち～臨時農産物直売所～

市役所臨時農産物直売所は毎月第3火曜に開設します。富士見市産の新鮮野菜・米・みそなどの加工品を販売します。



とき／3月17日(火)

午前10時～午後0時30分

場所／市役所1階待合スペース

販売者／富士見市農業研究団体連絡協議会

☎ 産業振興課 ☎243

市指定給水装置工事事業者(新規・廃止)のお知らせ

給水装置工事事業者	区分	住所・電話番号
(有)石川工業	新規	さいたま市北区吉野町2-223-23 ☎048-668-8001
アリカ建設(株)	廃止	所沢市北野1-25-10

☎ 水道課 ☎526

重度心身障害者医療費助成制度について

一定の障がいのある方が病院などで診察を受けたとき、保険診療で自己負担した額が助成されます。ただし、健康保険から高額療養費や附加給付金などが支給される場合は、その額を差し引いた額が助成されます。

対象／

健康保険に加入している方で、次のいずれかに該当する方

- 身体障害者手帳1・2・3級の方
- 療育手帳(A)・A・Bの方
- 精神保健福祉手帳1級の方(精神病床の入院費用は対象外)
- 障害者手帳をお持ちで、後期高齢者医療制度の障害認定を受けている方

※平成27年1月1日以降、65歳以上で新たに重度心身障害者となった方は対象外

※平成31年1月1日以降に新規で登録された方で、一定以上の所得がある方は対象外

☎ 障がい福祉課 ☎372

募集

令和2年度 給食調理員 (会計年度任用職員)

募集人数／各1人
勤務場所／①学校給食センター
 ②富士見特別支援学校
勤務内容／給食調理、洗浄作業
勤務時間／
 ①週5日(月～金曜)午前8時30分～午後5時(昼休憩含む)
 ②週5日(月～金曜)午前8時30分～午後3時30分(昼休憩含む)
報酬／①日額7,300円
 ②時間額958円
 ※調理師免許不要、未経験者可
☎ 学校給食センター
 ☎049-252-2881

ピースフェスティバル 実行委員・協力スタッフ

ピースフェスティバル2020は、7月11日(土)・12日(日)に鶴瀬公民館で開催します。
 平和に関するメッセージや作品展示、舞台発表、模擬店などを予定しています。企画や準備に協力していただける方を募集します。

ピースフェスティバルは、「富士見市非核平和都市宣言」(1987年)の理念を市民に広げようと始めました。この事業はピースフェスティバル実行委員会、市、市教育委員会の共催で取り組んでいます。

☎ 鶴瀬公民館
 ☎049-251-1140



自衛官採用試験

募集種目	一次試験日
①一般幹部候補生	5月9日(土)・10日(日)
②一般曹候補生	5月23日(土)
③自衛官候補生	受付時に通知

応募資格

- ①大卒程度(見込含む)で22～26歳未満の方
- ②③18～33歳未満の方

受付期間

- ①3月1日(日)～5月1日(金)
- ②3月1日(日)～5月15日(金)
- ③要問合せ

入隊(入校)

- ①②令和3年3月下旬～4月上旬(予定)
 - ③受付時に通知
- ☎** 自衛隊埼玉地方協力本部入間地域事務所 ☎04-2923-4691

ご案内

募集

子育て

学

イベント

市民伝言板

くらしの
ニュース

子育て健康ガイド

☎ 健康増進センター ☎049-252-3771 FAX049-255-3321
 ※聴覚障がいの方はファックスでお申し込みください。



子育て応援情報モバイルサイト
 「スマイルなび」

予要予約 **受**受付時間 **対**対象 **場**場所 **内**内容 **定**定員 **持**持ち物
申申込み **主**主催 **他**その他 **水**バス水谷コース **鶴**鶴瀬コース

事業名	とき	詳細
予 見て!食べて! はじめて 離乳食教室	3月19日(木) 13:30～15:00	受 13:00～13:20 対 離乳食初期をこれから始める、または始めたばかりのお子さん(おおむね生後3～5か月児)のいる保護者 場 ピアザ☆ふじみ 内 離乳食全般と初期の話、離乳食作り体験、試食(保護者のみ) 定 15人(申込順) 持 母子健康手帳、筆記用具、手ふき(保育利用の方はお子さんに必要なもの) 申 3月9日(月)午前8時30分から電話で ※保育あり(おおむね生後3～5か月児、定員11人(申込順))
ニコニコ☺ 子どものごはん展示 &相談室	3月19日(木)	展 示 10:00～13:00 対 乳幼児の保護者 場 ピアザ☆ふじみ ※入退場自由 内 離乳食後期(9か月)から幼児食までの実物展示 予 相談 10:00～12:00 対 おおむね5か月～3歳児の保護者 場 ピアザ☆ふじみ 内 管理栄養士による、お子さんの食事の悩みに対する個別相談
4か月健診	3月3日(火) 3月16日(月)	水 鶴 受 12:50～13:40 場 健康増進センター 鶴 対 令和元年10月1日～10月15日に生まれた子 水 鶴 受 12:50～13:40 場 健康増進センター 鶴 対 令和元年10月16日～10月31日に生まれた子
12か月健診	3月11日(水)	水 鶴 受 12:50～13:40 場 健康増進センター 鶴 対 平成31年3月11日～3月31日に生まれた子
1歳6か月健診	3月10日(火)	水 鶴 受 12:50～13:40 場 健康増進センター 鶴 対 平成30年6月9日～6月30日に生まれた子
3歳健診	3月17日(火)	水 鶴 受 12:50～13:40 場 健康増進センター 鶴 対 平成28年9月生まれの子
予 乳児相談室	3月9日(月) 10:00～11:30	受 9:40～10:00 対 1歳までのお子さん(第一子)とお母さん 場 みずほ台コミュニティセンター 内 ワンポイント保健情報、育児相談、グループトーク、母乳相談 ※母乳相談のみ経産婦も可。助産師・管理栄養士・保健師の相談もあります。 持 母子健康手帳、バスタオル、その他お子さんに必要なもの
予 母乳相談室	3月19日(木) 10:00～11:30	対 1歳ごろまでのお子さんとお母さん 場 ピアザ☆ふじみ 内 助産師による個別相談 ※母乳マッサージは実施しません。 定 3人(申込順) 持 母子健康手帳、バスタオル、その他お子さんに必要なもの

乳幼児健診
 専用バス運行表

鶴瀬コース 水谷コース



ご案内

募集

子育て

学ぶ

イベント

市民伝言板

くらしの
リソース

学 ぶ

介護予防講座「回想サロン」 -新聞記事で思い出す昭和40年代-

昭和40年代の新聞記事をまとめたDVDを見て、昔話をしませんか。
とき／3月11日(水)午後2時～3時30分 ※無料、申込順
場所／水谷公民館 **定員**／15人
主催／水谷公民館、介護者サポーターすまいる
申込み／3月2日(月)午前9時から直接または電話で
☎ 水谷公民館 ☎049-251-1129

スポーツ指導者養成講座(講演会)

バレーボールとビーチバレーボールの日本代表の経験などから学んだことをお話しいたします。
とき／3月7日(土)午後7時(午後6時30分開場) ※無料、申込不要
場所／ふじみ野交流センター
講師／田中姿子氏(ビーチバレー選手)
主催／市教育委員会、富士見市スポーツ協会、富士見市スポーツ推進委員連絡協議会
☎ 生涯学習課 ☎636

発達障がいについて知ろう～専門家に相談する前にできること～

とき／3月25日(水)午後2時～3時30分 ※無料、申込順
場所／市民福祉活動センターぱれっと
定員／30人 ※保育あり(無料、1歳～未就学児、5人(申込順)、3月2日(月)～16日(月)に要申込)
講師／小栗香奈子氏(臨床心理士)
申込み／FAX、直接または電話で
☎ 障がい福祉課 ☎335 FAX049-251-1025

あいサポーター研修

と き	場 所
3月4日(水) 13:30～15:00	市民福祉活動センターぱれっと
3月11日(水) 10:00～11:30	ウエルシア富士見鶴馬店
3月22日(日) 10:00～11:30	鶴瀬西交流センター

※無料、申込不要
☎ 障がい福祉課 ☎372

図 書 館

中央図書館 ☎049-252-5825
 鶴瀬西分館 ☎049-252-5945
 ふじみ野分館 ☎049-256-8860
 [水谷東公民館 図書室
 開室時間 火～日曜午後1時～5時
 ※お問い合わせは中央図書館へ]
【開館時間】 午前9時～午後7時 休館日：月曜(祝日の場合は翌平日)
 ※ふじみ野交流センター、水谷東公民館が休館の場合は分館・図書室も休館し、翌日開館します。

3月のおはなしかい&映画会

	内 容	日 時
中 央 図 書 館	こども映画会	14日(土)午後2時「ドラえもん のび太の魔界大冒険」 21日(土)午後2時「トムとジェリー 上には上がある」
	一般映画会	8日(日)午後2時「女優、母、そして樹木希林～秘蔵映像でつづるアンソロジー～」(2019年・日本) 22日(日)午後2時「シング・ストリート 未来へのうた」(2015年・アイルランド、イギリス)
	おはなしかい(乳幼児)	4日(水)・18日(水)午前11時
	おはなしかい(幼児・小学生)	7日(土)・28日(土)午後2時
鶴 瀬 西 分 館	一般映画会	7日(土)午後2時「ハルをさがして」(2015年・日本)
	おはなしかい(乳幼児)	11日(水)・15日(日)午前11時
	おはなしかい(幼児・小学生)	11日(水)午後3時30分、15日(日)午後2時30分
ふ じ み 野 分 館	こども映画会	22日(日)午前11時「うっかりペネロペ」
	おはなしかい(乳幼児)	13日(金)午前11時
	ぶんちゃんひろば(幼児)	14日(土)午前11時

※映画会の上映作品は予告なく変更する場合があります。

折り紙教室

春に向けて、かわいい小花のリースを一緒に作りましょう。
とき／3月18日(水)
 午前10時～11時30分
場所／図書館鶴瀬西分館
対象／18歳以上で図書館利用カードをお持ちの方
定員／12人(無料、申込順)
講師／図書館スタッフ
申込み／3月1日(日)午前9時から直接または電話で
☎ 図書館鶴瀬西分館 ☎049-252-5945

図書館博士

～本探しの名人になろう～
 本の分類を覚え、クイズ形式の本探しにチャレンジしてみませんか。
 ※全問正解者には、図書館博士の称号として本探し名人の認定証をプレゼント
とき／3月14日(土)午前10時～11時
場所／図書館鶴瀬西分館
対象／市内在住、在学の小学生
定員／10人(無料、申込順)
持ち物／図書館利用カード、筆記用具
申込み／直接または電話で
☎ 図書館鶴瀬西分館 ☎049-252-5945

カフェ・トーク

老舗出版社と書店のここだけの話が聞けます。
 ※コーヒーサービスあり(無料)
とき／3月8日(日)
 午後2時～3時30分
場所／ふじみ野交流センター
対象／18歳以上で図書館利用カードをお持ちの方
定員／20人程度(無料、申込順)
協力／富澤凡子氏(柏書房代表取締役社長)、菊池明郎氏(柏書房取締役・筑摩書房顧問)、長島雅氏(BOOKSすずらん)、紀伊國屋書店
申込み／直接または電話で
☎ 図書館ふじみ野分館 ☎049-256-8860

図書館臨時休館のお知らせ

館内整理のため、下記の日程で全館休館します。休館中は予約の受付や資料に関する問合せ、公共施設での資料の受取りができません。また、返却ポストへの資料返却はできますが、返却処理に時間がかかります。
とき／3月30日(月)・31日(火)
休館施設／中央図書館、図書館ふじみ野分館、図書館鶴瀬西分館、水谷東公民館図書室

ご案内

募集

子育て

学ぶ

イベント

市民伝言板

くらしの
ニュース

南畑ふるさとまつり

とき／3月7日(土)午前10時～午後3時、8日(日)午前9時～午後3時30分
 場所／南畑公民館
 内容／舞台発表、作品展示、模擬店、子どもみこし、お楽しみ抽選会ほか
 〇 南畑公民館
 ☎049-251-5663



ふじみ野じゅく お笑い芝居「ぼうふら男の浮き沈み」

とき／3月19日(木)午前10時～正午
 ※無料、申込不要
 場所／ふじみ野交流センター
 作・演出／唐沢民賢氏
 出演／さかどシニア劇団「極楽とんぼ」
 〇 ふじみ野交流センター
 ☎049-261-5371

針ヶ谷・みずほ台コミュニティセンター合同文化祭

とき／3月14日(土)・15日(日)午前10時～午後5時(15日は午後4時まで)
 場所・問合せ／針ヶ谷コミュニティセンター ☎049-251-8478

オープニングセレモニー

とき：14日(土)午前10時30分～
 内容：針ヶ谷保育園園児による太鼓演奏、鶴瀬西交流センター紙芝居ボランティアによる紙芝居

作品展示(両日)

※は体験、は販売あり
 書、水墨、、絵、七宝、、篆刻、 (実演あり)、俳句、連句、和小物、、リメイク、、手芸、、フラワーアレンジメント、、絵手紙、能面、パソコンアート、麻雀、、PC、

舞台発表(15日(日)午前10時10分～午後3時40分)

楽器演奏、コーラス、舞踊、詩吟、朗読、銭太鼓、ギター、ダンス、空手演武、ギターとのこぎり音楽と朗読、フラダンス、ウクレレ、歌と楽器

喫茶コーナー(両日午前10時～午後4時、売切れ次第終了)

コーヒー、パン、健康スープ、山路ごはん、お餅、カレーほか(餅つき体験あり)
イベント(両日)

子ども餅つき体験(午前11時30分～)
 バルーンアート(午前10時～午後3時)

体験コーナー(14日(土))

- ・気功・太極拳(午後1時～1時40分)
 協力：揚名時気功太極拳椿会
- ・ふじみパワーアップ体操(午後2時～2時40分)
 協力：パワーアップ針ヶ谷シオン
- ・ストレッチ体操(午後3時～3時40分)
 協力：イーゲーストレッチング真向法体操愛好会

【共通事項】

定員／各20人(無料)
 持ち物／動きやすい服装と底の低い靴
 申込み／3月2日(月)～13日(金)に直接または電話で

※フードドライブ(家庭で余った食品を持ち寄り、地域の福祉団体や施設、フードバンクなどに寄付する活動)のブースあり

学ぶ

普通救命講習 I

とき／3月21日(土)午前9時～正午
 場所／消防本部大講堂
 対象／市内在住、在勤、在学の方
 定員／30人(無料、申込順)
 申込み／3月2日(月)～6日(金)午前8時30分～午後5時に電話で
 〇 消防本部救急課
 ☎049-261-6673

市民人材バンクモデル事業「子どものスポーツ～親としての向き合い方」

子どものスポーツ活動における保護者のかかわり方を学びます。
 とき／3月25日(水)午後2時～3時
 場所／水谷公民館
 定員／20人(無料、申込順)
 講師／今成優太氏(富士見市市民人材バンク登録者、富士見市少年野球連盟選抜チーム「富士見クラブ」監督)
 申込み／3月2日(月)午前9時から電話で
 〇 生涯学習課 ☎631

富士見市コミュニティ大学(全19回)

高齢者のさらなる生きがいを追求する生涯学習と、親睦交流を深める富士見市コミュニティ大学の受講生を募集します。10種目のクラブ活動やウォーキング大会、修学旅行、ゲートボール大会、学生作品展示会などがあります。

開校期間／4月10日～令和3年2月19日第1・3金曜

場所／老人福祉センター「びん



沼荘」※送迎バスあり

対象／市内在住で満60歳以上の方

内容／午前 一般教養講座(健康・福祉や安心・安全など日々の暮らしと生活・地域社会に密着した内容、文芸・歴史・政治・環境などの学習)

午後 クラブ活動(民謡、俳句、社交ダンス、美術、書道、ゲートボール、歌謡教室、心身太極健康、健康ウォーキング、折り紙教室)

定員／130人(応募多数の場合は抽選)

参加費／受講運営協力金3,000円、学生自治会費500円

申込み／3月20日(祝)までに申込書に記入し、老人福祉センター、各公民館・交流センター・コミュニティセンター、高齢者福祉課へ直接

〇 富士見市コミュニティ大学事務局 角谷 ☎090-4373-9253
 白井 ☎090-4719-4261

子ども・若者の居場所づくりセミナー&交流会

困難を抱えた子ども・若者たちの居場所づくりについて学びます。

とき／3月14日(土)午後2時～4時

場所／市民福祉活動センターぱれっと

対象／子ども・若者の居場所づくり実施団体または居場所づくりに関心のある方

内容／講演「子ども・若者の居場所づくり」、活動報告と交流

定員／30人(無料)

講師／白鳥勲氏(彩の国子ども・若者支援ネットワーク代表理事)

申込み／直接または電話で

〇 子ども未来応援センター ☎049-252-3773

ご案内

募集

子育て

学ぶ

イベント

市民伝言板

くらしの
リソース

イベント

水子貝塚資料館のお知らせ
☎049-251-9686

企画展「水子貝塚～まもり、伝える縄文のムラ～」

国史跡指定50周年と水子貝塚公園開園25周年を記念し、国史跡指定の契機になった発掘調査資料や史跡整備に伴う発掘資料などを中心に水子貝塚の歴史を振り返る展示と、史跡公園として整備されてからの活動を紹介します(無料)。
とき／3月14日(土)～5月31日(日)
場所／展示室

企画展展示解説
とき／3月22日(日)、4月25日(土)
午前10時30分～(60分程度)

※無料、申込不要
場所／展示室
※当日は、水子貝塚と同じところに発掘調査が行われた黒谷貝塚(さいたま市)の調査を記録した、昭和15年制作の記録映画「貝塚」(約13分)を上映します。

ふじみ考古学教室
「縄文時代の環状集落」
縄文時代にみられる環状集落について学びます。
とき／3月28日(土)
午後1時30分～3時
場所／体験学習室
定員／30人(無料、申込順)
講師／高橋龍三郎氏(早稲田大学文学部教授)
申込み／直接または電話で

土曜おもしろミュージアム
古代の組ひも技法で
ミサンガづくり
とき／3月21日(土)
午前10時、午後1時30分
※各回30分前から受付
場所／体験学習室
対象／小学生以上
※未就学児は保護者同伴で可
定員／各10人(先着順)
参加費／100円(材料代)



市民総合体育館のお知らせ
☎049-251-5555

詳しくはお問い合わせください(申込順)。

フラワーアレンジメント
とき／4月4日(土)・27日(月)午前10時30分～正午 ※どちらか1日を選択してください。
キッズジャズダンス教室(全3回)
とき／4月6日・13日・27日いずれも月曜午後5時30分～6時30分
セパタクロー体験教室
とき／4月6日～6月29日の毎週月曜午後7時30分～9時30分(毎月第3月曜、祝日を除く)

小学生フットサルスクール(全9回)
とき／4月8日～6月24日の毎週水曜(6月17日(水)、祝日を除く)
※学年により時間が異なります。

体育館で個サル
とき／4月8日～6月24日の毎週水曜午後8時～9時30分(6月17日(水)、祝日を除く)

骨盤体操(全10回)
とき／4月10日～6月26日の毎週金曜午後3時30分～4時30分(5月1日(金)・8日(金)を除く)

申込み／3月9日(月)
午前9時から直接または電話で



難波田城資料館のお知らせ
☎049-253-4664
休館日：月曜(祝日の場合は翌日)

春季企画展「お風呂の富士見誌ーうちで湯ったり・でかけていい湯ー」
市にかかわるいろいろなお風呂(自宅のお風呂、銭湯、温泉)とその歴史を紹介します(無料)。

とき／3月14日(土)～6月14日(日)
場所／特別展示室



講演会「風呂場の近代史～浴室と浴槽～」
とき／3月21日(土)午後1時30分～3時
場所／講座室 定員／40人(無料、先着順)
講師／和田菜穂子氏(建築史家、(一社)東京建築アクセスポイント代表)

ミニほうきづくり体験
とき／3月14日(土)
午後1時～3時30分
場所／講座室 対象／中学生以上
定員／15人(市内在住、在勤の方優先。申込順)
参加費／300円(材料代)
持ち物／エプロン(前かけ)
申込み／3月1日(日)午前9時から電話で
指導／ほうき作り伝承会

ちよっ蔵市「草もち」
とき／3月22日(日)午前11時～
※売切れ次第終了
場所／旧金子家住宅
主催／難波田城公園活用推進協議会



昔の着物を着てみよう
野良着や羽織などを着て、昔の気分を味わってみませんか。子ども用もあります(無料、申込不要)。
※順番待ちになる場合もあります。
とき／3月28日(土)・29日(日)午後1時～3時(受付：午後2時30分まで)
場所／講座室
協力／和道文化着協



3月のちよこっと体験
子どもから大人まで気軽にできる昔体験です(無料、申込不要)。
とき・内容／午後1時～3時

1日(日)	折り紙のおひな様
7日(土)	わたくり
8日(日)	新聞紙グローブ
14日(土)	はたおり
15日(日)	段ボールはたおり
20日(祝)	やぶさめごっこ
21日(土)	いろいろの日
22日(日)	トントン紙ずもう
28日(土)	・昔の着物を着てみよう ・はたおり
29日(日)	昔の着物を着てみよう

ご案内

募集

子育て

学ば

イベント

市民伝言板

リユース

イベント

3.11を忘れないコンサート

とき／3月8日(日)午後1時30分
(午後1時開場)

場所／鶴瀬コミュニティセンター
出演／新井孝之氏(被災木で作ったチェロ演奏)、ボーカルグループ加藤企画、富士見高校吹奏楽部、南畑小学校合唱クラブ、コーラス歌音、音楽ボランティアしゃぼん玉

※無料。参加券は各公民館・交流センターで配布(当日券あり)

☎ 鶴瀬公民館

☎049-251-1140



菜の花まつり ～消費者と生産者の交流会～

とき／3月22日(日)午前10時～午後2時 ※雨天決行。雨天時は内容を変更します。

場所／南畑直売センター周辺(難波田城公園東側)



内容／無料 かまど炊きご飯・けんちん汁の試食、お抹茶・お花・リラクゼーションの体験

イベント 玉入れ、どじょうすくい、うなぎつかみ、太鼓演舞(富士見太鼓の会)

販売 地元野菜、お米、手づくり加工品ほか

主催／富士見有機生産者集団

※菜の花は、環境にやさしい米作りの肥料にするために栽培しています。

菜の花摘み(無料)

3月22日(日)～4月5日(日)の期間、難波田城公園周辺と東大久保地区の菜の花の咲いている田んぼでできます。

☎ 産業振興課 ☎243

リプラ祭

とき／3月7日(土)午後1時～4時、8日(日)午前10時～午後3時30分

場所／リサイクルプラザ利彩館(富士見環境センター)

内容／

・作品展示と販売(再生家具(小物)、食器類販売、パッチワーク・さき織り教室など)

・体験(パッチワーク、さき織り、新聞・布を利用したブローチ作り)

☎ リサイクルプラザ利彩館

☎049-254-1160

市民伝言板

このコーナーは市民の方から寄せられた情報を掲載しています。参加する時は、内容の確認を。掲載方法の問合せ／秘書広報課 ☎240

イベント

やすらぎチャリティー歌謡ショー

3月26日(日)9:40～19:00／キラリ☆ふじみ／カラオケ発表会チャリティー歌謡ショー／主催やすらぎカラオケレッスンサークル／無料／協田 ☎049-253-3216

「桜を愛でる会」のお誘い

3月27日(日)13:00～15:00／山崎公園(せせらぎ菖蒲園)(雨天時：鶴瀬コミュニティセンター)／桜の下、二胡の生演奏で大きな声を出して歌いませんか／定員30人／参加費100円／主催介護者支援の会まどび・つるせ／三木 ☎070-6483-8831

コーラス歌音コンサート

3月29日(日)14:00～16:00(13:30開場)／キラリ☆ふじみ／心の瞳、群青、家族写真ほか／定員800人／料金500円(全席自由)／大橋 ☎090-4828-1767

募集

イーージーストレッチング真向法体操愛好会

第2・4土曜10:00～12:00／針ヶ谷コミュニティセンター／1日3分間の4つの動作で足腰の動きを柔軟にし、健康な体づくりをしましょう／年会費9,000円／星野 ☎049-253-1698

火曜絵画サークル

第1～3火曜13:00～16:00／みずほ台コミュニティセンター／主に水彩画／月会費3,000円／小松 ☎049-254-1489

富士見市日中友好協会

月3回火曜17:00～20:45／鶴瀬駅西口サンライトホール／中国文化交流講座(初級中国語、中国文化などの学習)／講師侯紅葉／入会金2,500円／月会費4,000円／田口 ☎090-2327-4760

ふじみ篆刻協会

鶴瀬西交流センター 第2・4金曜10:00～12:00
ふじみ野交流センター 第2・4土曜10:00～12:00
針ヶ谷コミュニティセンター 第2・4水曜10:00～12:00
楽しい印づくり／いずれも月会費1,000円／中島 ☎049-251-5604

リユース

●2月6日現在●
☎ 環境課 ☎248

ご利用ガイド

このコーナーは、不用になった品物のリユースを希望する方の橋渡しをする場です(無料のみ)。登録は3か月です。交渉結果はご連絡ください。

ゆずります

スチール棚／茶だんす／洗濯機／キャスター付きレンジ台／電気ストーブ／回転座いす／座いす(籐製)／仏壇／大人用三輪自転車／スノーボード／ひな人形(七段飾り)／水谷小体操着(ズボン120cm)／富士見台中夏・冬用制服(女子用165cm)／川越総合高校作業着(上下・L)／ベビー布団一式／幼児用手押し車

ゆずってください

ソファ(3人用)／物置(小型・中型)／電気ストーブ／ぶら下がり健康器／車いす／電子ピアノ／勝瀬中夏・冬用制服(男子用L)



舞台設備の改修工事を行います

次のとおり、舞台設備の改修工事を行います。工事期間中は利用に制限があります。

【工事期間】4月1日(水)～8月21日(金)

工事期間中の
利用について

- ① 6月1日(月)～30日(火)は全館利用不可
- ② 上記①以外は展示会議室・展示室・アトリエ・スタジオの利用可
- ③ 施設予約、チケット発売、問合せなどの業務は行います。
※受付時間：午前9時～午後10時(6月1日～30日の受付時間は決まり次第当館および市ホームページなどでお知らせします)
- ④ 施設予約受付は通常どおり各月1日から行います。

TOPICS

募集 ワークショップ 『ツナがる演劇 ～中高生の最初の一歩～』

演劇づくりの扉を開いてみませんか。中高生を対象とした5日間の演劇ワークショップです。
とき／3月21日(土)・22日(日)午後1時～5時、3月27日(金)～29日(日)午前10時～午後4時
対象／中学生・高校生または同等の年齢の方で、原則全日程に参加できる方
※演劇経験・性別不問(保護者の同意が必要です)
定員／20人程度(応募多数の場合は抽選)
進行／南波圭(なんばけい) (NPO法人演劇百貨店)
参加費／2,000円(初日に集金)
申込み／申込用紙に記入し、3月16日(月)までに郵送、FAXまたは直接

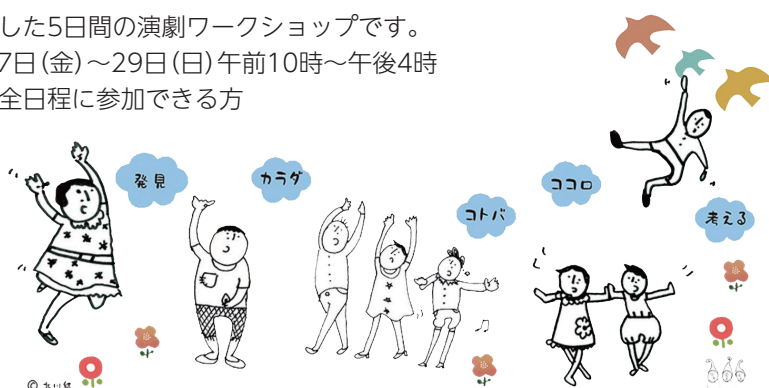

INFORMATION

募集 こどもステーションplus

当館芸術監督の白神ももこ(モモンガ)と田上豊

(ゆたっちょ)と一緒にあそぼう！

とき／3月8日(日)午前10時～正午

対象／小学生

定員／20人(無料、申込順)

申込み／当館ホームページ、直接または電話で



募集 群読音楽劇 銀河鉄道の夜2020 富士見版 出演者募集

群読、演技、ダンス、歌、そして生演奏で、市民とプロのアーティストが創るステージにチャレンジしてみませんか。

オーディション／5月30日(土)・31日(日)

稽古／9月2日(水)～11日(金)

公演／9月12日(土)・13日(日)

原作／宮沢賢治

脚本・演出／能祖将夫

振付(富士見版)／白神ももこ

詳しくは3月10日(火)以降に当館ホームページをご覧ください。

キラリ☆かげき団 オペラ 『にぎやかな夢 ～風ン中、ひなげしたちの歌』

14回目をむかえるキラリ☆かげき団の公演。今シーズンは、『フィガロの結婚』や『三文オペラ』などのオペラの名場面をつなげて一本の作品に仕上げます。

とき／3月14日(土)午後6時、15日(日)午前11時・午後3時30分
料金／全席自由 一般2,000円、高校生以下1,000円

保育あり 15日(日)午前11時のみ、1歳～未就学児、定員5人(申込順)、500円、3月8日(日)までに要予約



展示 キラリ☆ふじみ写真展

とき／3月15日(日)～22日(日)午前10時～午後5時(初日は正午から)



- 窓口予約 午前9時～午後9時
- 電話予約 発売2日以降の午前9時～午後10時
- オンライン予約 24時間(発売初日は午前10時から予約開始)

1/13 おめでとう20歳！ 令和2年富士見市成人式典

新成人の実行委員が中心となり、キラリ☆ふじみで成人式典が開催されました。今年
は1,131人が成人となりました。



1/13 成人の日・ミュージックHANABI

成人の日の夜、富士見市商工会青年部主催のミュージックHANABIが文化の杜公園で開催されました。昨年11月23日の「いい富士見の日」に開催の予定でしたが、雨天中止となっていました。スピーカーから音楽が鳴り出すと、曲に合わせて勢いよく花火が打ち上げられ、音と光の共演に観客から歓声が上がりました。

2/3 節分豆まき

市内の神社で節分の豆まきが行われました。榛名神社では「鬼は外、福は内」の宮司の掛け声とともに集まった人たちも一緒に豆まきをして無病息災を願いました。諏訪神社では力士が豆まきに参加し、境内に集った大勢の人たちは歓声を上げていました。



1/30 逸品EXPO in 富士見

個店が独自の魅力的な商品・サービスの開発・発掘やPRを行うことにより、個店と商店街のにぎわいを創出することが目的の「一店逸品運動」。実施している全国の市町村の中から、本市を含め7地域が自慢の逸品を持ち寄り、試食などができる販売会がキラリ☆ふじみで開催されました。本市でも、ふじみ一店逸品研究会(富士見市商工会内)を中心に一店逸品運動が取り組まれています。



1/7 令和2年 富士見市新年賀詞交歓会

市内の商工業、地域・福祉団体、農業団体などが一堂に会し、キラリ☆ふじみで盛大に開催されました。開会セレモニーでは東京2020オリンピック・パラリンピック競技大会のホストタウン相手国であるセルビア共和国の音楽が披露されました。また、本市の聖火ランナーに決定した中谷奏空さん(本郷中2年)が紹介された後、「ジーヴェリー！」と乾杯をセルビア語で発声するなど、会場内では東京2020大会への期待とセルビアへの親しみを感じることができました。歓談後のアトラクションではロックバンド「カブキロックス」の氏神一番さんが登場。新年にふさわしく輝かしいパフォーマンスを披露していただき、会場は大盛況となりました。



📅要予約 🎯対象 📍場所 📄内容 📅定員 🎒持ち物 💰費用 📄申込み 🏠主催 🗑その他

事業名	とき	詳細
📅はつらつ教室 生活機能アップ コース	木曜日コース 3月5日・12日 ・19日	🎯足腰の痛みや動きにくさをきっかけに、思うように健康管理や体力維持ができなくなってきた方 📍健康増進センター(送迎あり)
	金曜日コース 3月6日・13日 ・27日	🎯作業療法士など専門職による個別相談と運動、心身の活動向上と、より豊かな地域参加を目指したグループ活動 💰1回につき30円(保険代) ※いずれも10:00~14:30
📅知ってナットク 身近な健康相談室	3月24日(火) 9:00~16:00	🎯健康について相談のある方 📍健康増進センター 🗑1人1時間程度 🎯生活習慣病や食事に関することについて保健師、管理栄養士による個別相談
ホッと安心 健康相談	3月5日(休)	📍水谷東公民館 ふれあいサロン
	3月12日(休)	📍鶴瀬公民館 いきいき活動室
	3月18日(休)	📍高齢者いきいきふれあいセンター
	3月25日(休)	📍健康増進センター
		🎯健康や体の状況に心配のある方 🎯看護師や保健師による個別相談 ※いずれも13:30~15:30

3月の緊急時の外科医(9:00~16:00)

当番医	電話番号
1日(日) イムス三芳総合病院(三芳町)	049-258-2323
8日(日) 栗原医院(富士見市)	049-255-3700
15日(日) 上福岡総合病院(ふじみ野市)	049-266-0111
20日(木) 三浦病院(富士見市)	049-254-7111
22日(日) みずほ台病院(富士見市)	049-252-5121
29日(日) 三芳野第2病院(ふじみ野市)	049-261-0502

3月の緊急時の産婦人科医(9:00~17:00)

当番医	電話番号
1日(日) にしじまクリニック(富士見市)	049-262-0600
8日(日) 恵愛病院(富士見市)	049-252-2121
15日(日) 上福岡総合病院(ふじみ野市)	049-266-0111
20日(木) 恵愛病院(富士見市)	049-252-2121
22日(日) にしじまクリニック(富士見市)	049-262-0600
29日(日) 恵愛病院(富士見市)	049-252-2121

食育☆健康ひろば

📍健康増進センター ☎049-252-3771 FAX049-255-3321

🍴健康づくり料理試食会

健康づくり料理講習会で紹介しているメニューやお子さん向けの簡単レシピ、減塩みそ汁などの試食会を2施設で同時開催します。お近くの施設へ気軽にお立ち寄りください(無料、申込不要)。

📅3月19日(木)午前10時~午後2時

📍針ヶ谷コミュニティセンター、鶴瀬公民館

📄試食、塩分測定、健康づくり料理講習会のレシピ紹介など

※ご家庭のみそ汁の塩分濃度を測ることができます。ご希望の方はご持参ください。

📄試食メニュー/高野豆腐のミートボール、大豆のパンケーキ、減塩みそ汁

📅定員/各50人程度

※試食のみ。先着順

📍健康増進センター

☎049-252-3771



高野豆腐のミートボール



大豆のパンケーキ

救急休日診療 (昼間) 9:00~12:00
13:00~16:00
(夜間) 20:00~22:00
📅 日曜 祝日 年末年始(12/31~1/3)

東入間医師会 ふじみ野市駒林元町3-1-20
休日急患診療所 ☎049-264-9592(代)

小児時間外救急診療 (診療時間)
20:00~22:00
月~土曜(祝日を除く)

東入間医師会 ふじみ野市駒林元町3-1-20
休日急患診療所 ☎049-264-9592(代)

埼玉県救急電話相談 AI 救急相談

☎#7119 (☎048-824-4199)
(24時間365日)
大人や子どもの相談に対応し、医療機関を案内します。

休日・夜間の医療機関



健康寿命を延ばす! ふじみパワーアップ体操講座

新しいふじみパワーアップ体操のクラブをつくるため、次の2か所で体操講座を開催します。

鶴瀬第2放課後児童クラブ

📅3月2日・9日・16日・23日

いずれも月曜午前10時30分~正午

📍場所/鶴瀬第2放課後児童クラブ

📄参加費/120円(保険代)

関沢第2放課後児童クラブ

📅3月4日・11日・18日

いずれも水曜午前10時30分~正午

📍場所/関沢第2放課後児童クラブ

📄参加費/90円(保険代)

【共通事項】

📄内容/ふじみパワーアップ体操の実技など

🎒持ち物/室内用運動靴、飲み物、タオル

📄申込み/電話で

📍健康増進センター ☎049-252-3771



献血のお知らせ

📍県業務課 ☎048-830-3635

シニア60~64初回献血キャンペーン

60~64歳で初めて献血をする方を対象に、3月31日(火)まで「シニア60~64初回献血キャンペーン」を実施しています。

県内の献血ルームや献血バスで献血にご協力いただいた方に、カードルーペなどの記念品を差し上げます。また、60~64歳で献血をすると、69歳まで献血可能年齢が延長されます。

※59歳までの献血経験の有無

は問いません。

※記念品は無くなり次第終了



卒業献血キャンペーン

今春、高校を卒業する方(した方)を対象に4月30日(木)まで「卒業献血キャンペーン」を実施しています。

県内の献血ルームや献血バスで献血にご協力いただいた方に、埼玉県限定デザインの「吸水マイクロファイバー傘カバー」を差し上げます。

※受付時に対象であることをお伝えください。

※記念品は無くなり次第終了



富士見市国民健康保険にご加入の皆さんへ

「健康活動」(特定保健指導)に参加しましょう!

健康活動(特定保健指導)とは

特定健康診査・人間ドックの結果から、メタボリックシンドローム(内臓脂肪症候群)やその予備群になった方に対して行われる生活習慣病予防と改善のためのプログラムです(無料)。対象の方には「特定保健指導利用券」を随時お送りしています。

「特定保健指導利用券」が届いた方へ

まずはご予約ください。保健師・管理栄養士と個別面談を行います。

健診結果を振り返り、改善につなげます(所要時間:30分~1時間程度)。



参加いただいた方だけに特典があります!

指導期間中、市民総合体育館のジムを最大8回まで利用できる特典のほか、さまざまな講座を用意しています。お腹引き締め運動講座やバランスのよい食事を実際に調理する講座、歯科講座があります。



今からでも間に合います!

「健康活動」(特定保健指導)に参加して、来年度の健診結果を改善しましょう。

📍健康増進センター ☎049-252-3771



月刊 富士見オリパラ新聞



東京スカイツリーで富士見市とセルビア共和国をPR

3月6日(金)～12日(木)

「Beautiful NIPPON」

全国観光PRコーナーに

市は、多くの観光客が訪れる東京スカイツリーの全国観光PRコーナーに市のブースを設置することを決めた。より多くの方に市をPRするとともに、ホストタウンとなっているセルビア共和国の情

報発信を行い、東京2020オリンピック・パラリンピック競技大会の機運醸成につなげることを目的としている。3月7日(土)・8日(日)は市マスコットキャラクター「ふわっぴー」も登場する。とき/3月6日(金)～12日(木) 場所/東京スカイツリー5階出口フロア 生涯学習課 ☎633

報告 パラリンピアンを迎えるために 2月1日実施 ユニバーサルサービス研修

富士見TOPサポーターなどを対象に

セルビア共和国の共生社会ホストタウンの登録が決定した富士見市では、パラリンピアンなどとの交流に向け、ユニバーサルサービス研修を実施した。

同研修には43人が参加。心のバリアフリーを学ぶとともに、屋外で車いすやアイマスクを使用したフィールドワークを行った。参加者からは「障がいのある方へのおもてなしと介助の難

しさを体感でき、セルビアのパラ選手などを迎えるための貴重な体験ができた」との感想があった。



屋外で行われたフィールドワーク



手話で楽しもう♪

このコーナーでは、日常生活で使える手話を紹介しています。手話が身近な言語となるよう、皆さんも一緒にやってみましょう！ 今月は手話通訳者派遣事業利用者懇談会(P10参照)を紹介しています。

生涯学習課

☎633

【ひなまつり】

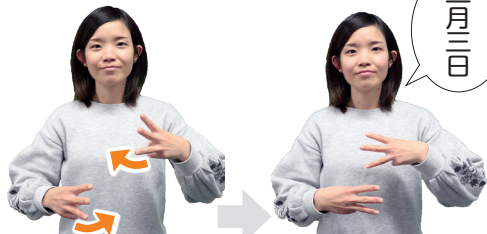

三月三日

【桜】

両手のひらをたたき合わせながら、手のひらを返して手を入れ替える



【お花見】

花のつぼみが開くようす



【卒業】

腕を上げながら軽く頭を下げる



紹介している手話は動画でも見ることができます。右記コードからご覧ください。



02 気づいて守る ところといのち

06 行政情報

年度末と年度初め 市役所の土曜開庁／次期総合計画の策定状況について／簡単！便利！電子申請サービス／全国広報コンクール埼玉県審査 広報『富士見』が特選／下水道課からのお知らせ ほか

10 情報ステーション

【ご案内】 夕焼け放送の時刻と曲目が変わります／スポーツ安全保険のご案内／令和3年4月1日付採用富士見市職員採用試験のお知らせ／手話通訳者派遣事業利用者懇談会のお知らせ ほか

【募集】 令和2年度 給食調理員／ピースフェスティバル実行委員・協力スタッフ／令和2年度 教育委員会の支援員など ほか

【子育て】 子育て健康ガイド

【学ぶ】 子ども・若者の居場所づくりセミナー＆交流会／介護予防講座「回想サロン」－新聞記事で思い出す昭和40年代－／スポーツ指導者養成講座 ほか

【イベント】 3.11を忘れないコンサート／菜の花まつり～消費者と生産者の交流会～／南畑ふるさとまつり／針ヶ谷・みずほ台コミュニティセンター合同文化祭 ほか

【市民伝言板・くらしのリユース】

17 キラリ☆ふじみ

18 富士見シティレポート

20 健康ガイド

22 月刊富士見オリパラ新聞・手話で楽しもう♪

23 無料相談

24 市長の企業訪問 FACE to FACE

土曜開庁と業務時間延長

人口と世帯数

今月の無料相談

※☎…要予約

※相談日が年末年始・祝日の場合は除きます。 富士見市役所 ☎049-251-2711

相談内容	とき	場所	問合せ
☎法律(弁護士)	第1～4水曜13:00～16:00 第1～4金曜13:15～16:15	鶴瀬駅西口サンライトホール	人権・市民相談課 ☎☎271
☎法律(司法書士)	第1・3火曜10:00～12:00		
☎税務(税理士)	第4火曜13:00～16:00		
市民	木曜9:00～12:00		
☎女性	第1・3火曜13:00～17:00		
DV	第1～4月曜9:00～12:00 ※第1・3が祝日の場合は水曜、第2・4が祝日の場合は火曜		
住宅	第2火曜13:00～16:00		
☎不動産	第4月曜13:00～16:00		
外国籍市民生活	木曜13:00～16:00		
消費生活	月～金曜10:00～16:00		
☎マンション管理	月～金曜10:00～12:00、13:00～15:30	消費生活センター ☎049-252-7181	
☎耐震改修・リフォーム	第2月曜13:30～16:30 ※祝日の場合は翌日	建築指導課 ☎☎418	
☎内職あっせん	第3月曜13:00～16:00	建築指導課 ☎☎422	
☎中小企業経営	水・金曜10:00～12:00、13:00～15:00	産業振興課 ☎☎264	
高年齢者 (介護、権利擁護などの相談)	月～金曜9:00～17:00 ※右記高齢者あんしん相談センターは担当が住所(町会)ごとに分かれているため、市ホームページなどをご覧ください。 ※虐待通報など緊急の場合は時間外も受け付けし、高齢者福祉課(☎☎397)でも受け付けます。	富士見市商工会 ☎049-251-7801	
	月～金曜8:30～12:00、13:00～17:00	むさしの ☎049-255-6320	
	ふじみ苑 ☎049-293-1168		
	えぶりわん鶴瀬Nisi ☎049-293-8330		
	みずほ苑 ☎049-256-7423		
ひだまりの庭むさしの ☎049-268-5005			
☎障がい者就労支援	障がい福祉課 障がい者就労支援センター ☎☎322		
☎こころの健康相談	第4木曜10:00～	ぱれっと 障がい福祉課 ☎☎323	
児童相談	月～金曜8:30～17:00	障がい福祉課 家庭児童相談室 ☎☎336	
教育	月～金曜9:00～17:00 土曜9:00～12:00(電話相談のみ)	教育相談室 ☎049-253-5313	
子どもに関する総合相談	月～金曜8:30～17:15	子ども未来応援センター ☎049-252-3773	
☎子どものための養育費相談	第3木曜13:00～16:00 ※祝日の場合は第4木曜		
☎学び直し相談窓口	第4金曜15:00～19:00 ※12月は第3金曜		
乳幼児子育て(電話相談)	月～金曜8:30～17:15	健康増進センター ☎049-252-3771	
子育て(電話相談)	月～金曜10:00～16:00 ※未就学児対象 各保育所(園)・認定保育園でも相談可。電話番号などは、市ホームページをご覧ください。面談は要予約	子育て支援センター ☎049-251-3005	
福祉全般に関すること	奇数月第4火曜11:00～14:00	ウエルシア富士見鶴馬店	富士見市社会福祉協議会 出張うさみんカフェ ☎049-254-0747
	偶数月第4火曜11:00～14:00	ウエルシア富士見鶴瀬東店	
心配ごと相談(福祉)	月～金曜9:00～17:00	富士見市社会福祉協議会 ☎049-254-0747	
ボランティア			
☎成年後見制度相談			
生活困窮相談	月～金曜8:30～17:00	生活サポートセンター☆ふじみ ☎049-265-6200	



継承されていく職人の技術

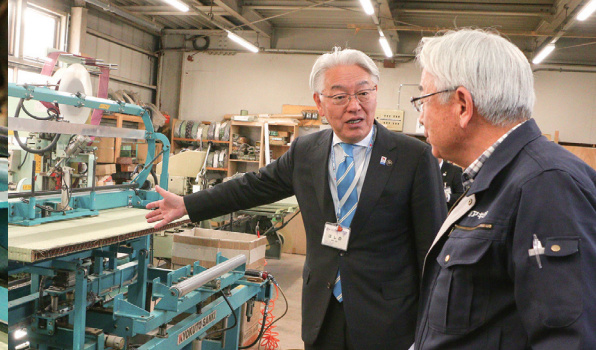

製造工程を見学させていただきました



秋元昌希社長(中央)と秋元伸一郎会長(右)

市長の企業訪問

FACE to FACE ⑨

創業はペリーの黒船来航の1年前

市内で内装工事やリフォームを営む株式会社アキモは、嘉永5年(1852年)に秋元畳店として南畑に創業。当時、畳職人が江戸城に赴き、白装束に身を包み畳替えを行ったとの記録が残っています。庶民に畳が普及したのは江戸時代の後期。職業としての畳屋や畳職人が確立されたのもこのころと言われています。創業160年以上の歴史を誇る企業を訪ね、事業継承の秘訣やこれまでの苦労などを伺いました。

長年操業を続けてこられた秘訣

畳一筋で操業してきた老舗を継いだ5代目の秋元伸一郎会長は、「オイルショックが始まり不景気な時代で、何とか仕事の間口を広げたいと考え、昭和48年からインテリアを始めました。休む暇もなく注文が入り、こなすだけで精一杯でした」と当時を振り返りました。しかし、下請けが中心で厳しい経営を間近で見ていた6代目の昌希社長は、会社の原点である畳を見直し、畳の顧客からインテリアにつながる方向性に転

株式会社アキモト

所在地/上南畑3022



換します。また、父親が畳からインテリアに展開したように、自身も20歳を過ぎてから建築士を目指し、一から建築の勉強を始めた努力家でもあります。「父との意見の食い違いは今でもありますよ」と話す社長に対し、「親の立場からするとどこかで許し、息子と一緒に仕事をするだけでワクワクしますね」と会長は温かく見守っていました。長く続けてこられた秘訣は、愛情深い親子のつながりであると私は実感しました。

畳で地域社会に貢献

これまでも市内の小学校の図書室に畳を寄附していただいたり、昨年の台風19号では避難場所となった水谷小学校の体育館に即時に畳を搬入していただきました。災害時に全国の畳店から避難所に新しい畳を無料で届けるプロジェクト『5日で5000枚の約束。』に参加し、避難所での負担を少しでも和らげたいとの想いで活動されています。

日本人の生活に馴染みの深い畳を活かし、社会貢献事業に積極的に取り組む企業が地元にあることを誇りに思います。こうした活動が発展するよう行政もしっかり連携していきます。

3・4月の土曜開庁と業務時間延長

取扱い業務など、詳しくは市ホームページをご覧ください。

市役所本庁舎 ☎049-251-2711

【土曜開庁】

3月7日(土) 午前8時30分～午後0時30分

3月28日(土)・4月4日(土) 午前8時30分～午後5時15分

【業務時間延長】 毎週木曜(祝日を除く)午後7時まで

【開庁課】 市民課・保険年金課・税務課・収税課・子育て支援課・保育課(3月28日・4月4日は障がい福祉課・高齢者福祉課・水道課・学校教育課も開庁)

西出張所(鶴瀬駅西口サンライトマンション1階) ☎049-252-2331

【業務時間延長】 3月26日(木)・4月30日(木) 午後8時まで

市ホームページなど



市ホームページ

<https://www.city.fujimi.saitama.jp/>

携帯版ホームページ

<https://www.city.fujimi.saitama.jp/mobile>



富士見市PRサイト

『キラリとかがやく
まち 富士見市』



子育て応援サイト

『すくすく子育て
FUJIMI』

人口と世帯数(2月1日現在)

人口…111,553人 (前月比 -67人)
男 55,159人 (前月比 -36人)
女 56,394人 (前月比 -31人)
世帯数… 52,038世帯 (前月比 -16世帯)



【市公式 twitter】

https://twitter.com/fujimi_city



【マチイロ】スマートフォンでも

広報「富士見」をご覧ください。

マチイロ 富士見市 検索



【市公式 facebook】

<https://www.facebook.com/fujimikouhou>



【テレ玉データ放送】テレ玉(地デジ3ch)視聴中

にdボタンで市の情報をご覧ください。



【市公式LINE】無料SNSアプリ「LINE」で

「@fujimi_city」と検索



【ココシル☆ふじみ】

市の観光情報アプリ。「ココシル」で検索