



新春
対談

輝く女性アスリートからの
メッセージ

佐藤瑞夏 × 小原日登美 × 六角彩子

Topics

- 叙勲受章おめでとうございます (P8)
- 市ホームページをリニューアルします (P9)
- 小・中・特別支援学校入学説明会 (P14)

新春談

輝く女性アスリートからの メッセーجز

問合せ／秘書広報課 ☎ 241

2020年東京オリンピック・パラリンピック競技大会（以下、東京五輪）までおよそ1年半。世界のトップアスリート同士の真剣勝負が楽しみになってきました。富士見市にも世界で戦う女性アスリートがいることをご存知でしょうか。

今回は、ロンドンオリンピックレスリング女子48kg級金メダリストの小原日登美さん、サッカーU-20女子ワールドカップフランス大会優勝メンバーの佐藤瑞夏さん、第4〜7回女子野球ワールドカップ優勝メンバーの六角彩子さんをお招きし、東京五輪や市のスポーツ振興についてお話しいただきました。

目標があることの大切さ

市長 明けましておめでとうございます。本年もどうぞよろしくお願いたします。まずは、小原さんにレスリン

で負けたとしても一生懸命頑張った自分を認められるようになりました。

市長 ロンドンオリンピックでの金メダル獲得までに多くの苦難を乗り越えてこられたんですね。そして現在、小原さんは東京五輪を目指す選手の指導をしています。小原さんにとってオリンピックとはどのようなものですか。

小原さん 競技開始から金メダル獲得までにいろいろなお話があり、一言で言うのは難しいですが、間違いないのは、すべてをかけてでも叶えたい夢だったということです。私だけではなく、家族、友人、一緒に頑張ってきた仲間たちみんなの夢でした。そして今、今度は指導者として再度オリンピックを目指すことになりました。選手と信頼関係を築き、意識を高く持たせて、私自身も成長するんだという気持ちで取り組んでいます。

市長 市では、市民の皆さんに東京五輪をさらに身近に感じていただけるよう、市の姉妹都市であるシャバツ市があるセルビア共和国の選手の事前キャンプ地の誘致を進めています。セルビア共和国の一流選手のプレーを間近で観ることが市のスポーツ振興とともによりよいまちづくりが進むと考えています。一流の選手のプレーを間近で観

グを始めたきっかけや現在まで続けてこられた理由をお伺いします。

小原さん 私は小さいころから体を動かすことが大好きでした。小学3年生からレスリングを始めたことで、それまではなかった目標ができました。レスリング自体も大好きですが、自分の目標を見つけたことが、現在まで続けてこられた理由だと思います。

市長 小原さんはご自身の講演などで成功だけでなく挫折についても触れられます。現役のころ、一度帰郷し心身を休めたと聞きますが、復帰までにはどのような気持ちの動きがありましたか。

小原さん 一度マットを離れるまでは勝ち負けがすべてでした。ある敗戦をきっかけに、しばらくレスリングから離れた後、久しぶりにマットに上がった時、私はレスリングが大好きなんだと実感しました。そして、勝ち負け以上に目標へ向かう過程、そして目標があることの大切さに気づき、もし試合

られる機会づくりとしては、富士見レスリング週間(23ページ参照)の開催にも小原さんにご協力いただきました。

小原さん 市民の皆さんや子どもたちにも、レベルの高いプレーを目の前で観ることで得られる興奮や目標を見つける機会を届けられれば幸いです。

市長 小原さんは富士見キッズレスリング教室を開催されていますが、指導するうえで心がけていることはありますか。

小原さん 競技力の向上より、人の話を素直に聞くことや感謝の気持ちを持つこと、しっかりとあいさつができることなど、レスリングを通して人間としての成長を促し、苦しい場面に立った時も乗り越えていけるような精神を育みたいと思っています。

苦しい場面でこそ プラスに考える

市長 次に、佐藤さんにお伺いします。佐藤さんはサッカーの魅力をどのようにお感じですか。

佐藤さん 小学1年生でサッカーを始めたのですが、最初は先に始めていた子たちとの差が大きく、練習も大変で落ち込むこともありましたが、チームメイトが支えてくれました。あのころ

(写真右から)

佐藤 瑞夏さん

ジェフユナイテッド市原・千葉レディース所属
FIFA U-17 女子ワールドカップコスタリカ2014とFIFA U-20 女子ワールドカップフランス2018に日本代表として選出され、優勝を飾る。平成26年度に富士見市スポーツ栄誉賞受賞。

小原 日登美さん

自衛隊体育学校所属
2000年から世界選手権51kg級で6度の優勝。2010年から世界選手権48kg級連覇。ロンドンオリンピック女子レスリング48kg級金メダル獲得。平成24年度に富士見市スポーツ栄誉賞受賞。



紙面全体写真から、AR動画が見られます。AR動画の利用方法など、詳しくは市ホームページをご覧ください。



六角 彩子さん

NPO法人女子硬式野球サムライ所属
2010年第4回IBAF女子ワールドカップベネズエラ大会から2016年第7回WBSC女子野球ワールドカップ韓国釜山大会まで日本代表として出場し、4連覇。ベネズエラ大会ではMVPに輝いた。平成26年度に富士見市スポーツ栄誉賞受賞。

星野 光弘 市長



Hitomi Obara
Wrestling

のみんなのおかげで今の自分がいるのだと感じます。サッカーはチームワークが魅力の一つ。みんなでベクトルを合わせて戦わなくてはいけない難しさがあります。一丸となって戦い、勝つた時の喜びはひとしおです。特に、ワールドカップフランス大会での優勝は最高でした。

市長 ワールドカップフランス大会では試合の出場機会が得られず、悔しい思いもしたのではないかと思います。が、モチベーションはどのように保たれたのですか。

佐藤さん スターティングメンバーは試合の中で自然とモチベーションを上げられますが、ベンチメンバーだからこそ感じられることもあります。客観的に試合を見られることをプラスに考えることがチームを支え、試合の結果にもつながるのだと感じます。

市長 市内小中学校に通いながら遠方のクラブチームでサッカーに励んでいる

た佐藤さんは、距離的な問題以外にも苦労があったのではないのでしょうか。

佐藤さん サッカーに集中するあまり勉強を後回しにしてしまうこともありましたが、友達や先生などがフォローしてくれました。サッカーで結果を出して恩返しをしたいと思っています。

市長 佐藤さんは現在ジェフユナイテッド市原・千葉レディースの一員として活躍しながら、東京ベルエポック美容専門学校にも通われ、サッカーと美容という2つの道を全力で歩まれています。どちらの夢もあきらめずに頑張ったのはどのような思いからですか。

佐藤さん 小さいころからサッカーだけでなく、美容にも興味がありました。スポーツとエステは実はつながっている部分があり、身体のしくみを知ることとコンディショニングにも役立ちます。それに、ここにいる皆さんと同じく私も負けず嫌い。どちらも中途半端



Mizuka Sato
Football

にしたくないですから。
結果だけでなく、普及のことも考え、行動する

市長 続いて、六角さんにお伺いします。六角さんは埼玉栄高校女子野球部に入学するまで男子と一緒に野球をしていたと聞きましたが、その当時のことを教えてください。

六角さん 兄の影響で野球を始めたのが小学4年生。小中学校時代は野球をやっている女子は私一人だけでした。男子は中学校くらいから体が大きくなり、体力差が出てきましたが、細かい技術には関係がないので、一生懸命練習しました。やはり私も負けず嫌いで、練習量も男子に負けませんでした。

市長 皆さんの競技の中では一番競技人口が少ないかもしれませぬ。



©自衛隊体育学校

自衛隊体育学校

昭和36年に自衛隊の共同機関として、陸上自衛隊朝霞駐屯地に部隊の体育指導者やオリンピックなどの国際級選手の育成、体育に関する調査研究を目的として創設。以降、すべてのオリンピックに選手を輩出してきた。



©1992 JEF.FC

ジェフユナイテッド市原・千葉レディース

千葉県市原市および千葉市をホームタウンとする日本女子サッカーリーグ(なでしこリーグ)加盟の女子サッカークラブ。佐藤さんは同クラブでミッドフィルダーを務める。

六角さん そうですね。しかし、競技人口が少ない中でやってきたからこそ、みんな野球が大好きです。選手同士の間も強く、代表チームでも先輩方がやりやすい雰囲気を作ってくれました。後輩もそれに応えて動き、チームが機能していましたね。

市長 施設面でも足りない部分があるのではないのでしょうか。

六角さん そうですね。野球に限らない課題だと思いますが、全国的にキャッチボールをする場所の確保が難しいと聞いています。

市長 先般開催したタウンミーティングでも、市民の皆さんから子どもたちがキャッチボールやボール蹴りができる場所がないという意見をいただきました。今後のスポーツ施策の参考にしたいと思います。

六角さんはワールドカップ連覇やMVP獲得を経験してこられました。その一方で、周囲には女子野球の継続をあきらめた方も多かったのではないのでしょうか。六角さんはどのようにして自分を奮い立たせてきましたか。

六角さん やはり野球が好きで気持ち強いから続けてこられたのだと思います。また、ある時期から結果を出すのと同時に女子野球の普及について考え、行動するようになったことも大き

いと思います。日本だけでなく、世界全体の底上げを図らないと注目されない。で、世界各地の女子野球普及活動事業にも積極的に参加しています。私たちがチームにも台湾の選手が留学中です。少しずつ輪を広げていきたいです。

市長 毎年12月に富士見高校グラウンドで開催している「サムライベースボールフェスタ」もその一環なのですね。

六角さん 同フェスタは、経験者も未経験者も一緒にプレーすることで、女子野球の普及や競技レベルの底上げを図ることを目的に開催しています。我々NPO法人女子硬式野球サムライは各地の少年少女野球チームの野球教室なども行っています。これからも、市と協働しているいろいろなことに取り組みたいと考えています。

市長 最後に、皆さんの今後の目標を教えてください。

小原さん まずは今指導している選手を東京五輪に出場させることです。また、富士見キッズレスリング教室の子どもたちを高校生まで育成し、心も体も成長させて羽ばたかせたいと思っています。富士見市はとてもあたたかいまち。さらに元気で活気あるまちにな

頑張る皆さんは市の宝物

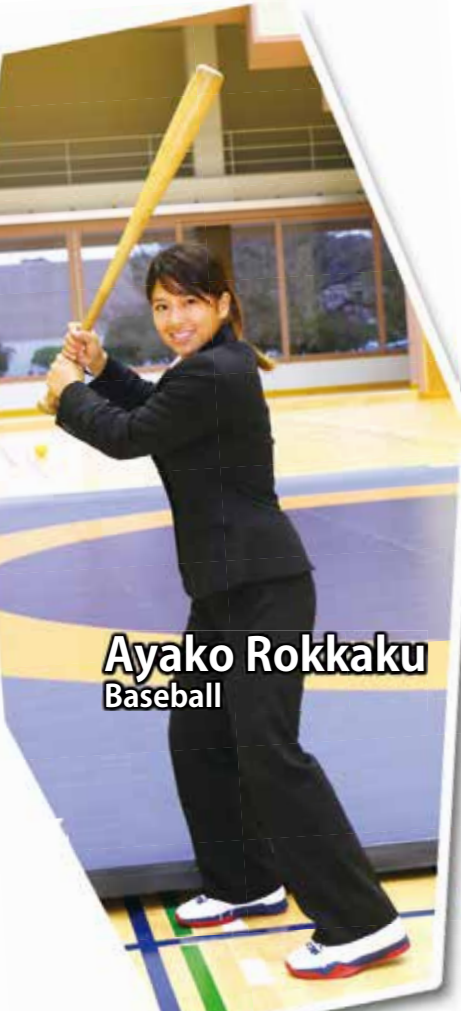

Ayako Rokkaku
Baseball

NPO法人女子硬式野球サムライ

六角さんが所属している女子野球チーム。女子野球の普及・発展を目的に設立されたNPO法人。本拠地は針ヶ谷にあり、各地で女子野球教室などを開催している。



© NPO法人女子硬式野球サムライ

サムライベースボールフェスタ

NPO法人女子硬式野球サムライが毎年開催している野球教室。年齢・経験を問わず「野球が大好きな女性」を対象としている。



新年あけまして おめでと〜ございませす

市民の皆様におかれましては、輝かしい新春をお迎えのこととお慶び申し上げます。

また、旧年中におきましては、市政への温かいご支援とご協力を賜り、心より厚く御礼申し上げます。

今年が平成の歴史に幕がおり、新しい元号の時代が始まる節目の年であります。移り変わる歴史の中で、わがまち富士見市もさらなる発展を続けるために、市長として決意を新たに、身の引き締まる思いがいたします。

さて、第5次基本構想後期基本計画もまもなく2年が経過し、4年の計画期間の折り返しを迎えます。これまで蒔いてきた施策の希望の種が芽を出し、皆様のご協力をいただき着実に成長しております。今年も、第5次基本構想の総仕上げとともに、第6次基本構想につなげていく重要な年となります。私は希望の芽を太い幹に育て、大きな実がなるよう、主に次の施策を推進してまいります。

まちの発展と活気や賑わいを創出するため、市役所周辺や水谷柳瀬川地域の土地利用の協議を進め、トップセールスで企業誘致に取り組んでまいります。

子ども未来応援基金を活用して子ども食堂や貧困に対するさまざまな支援を行い、また、地域や関係団体と連携して子どもと若者の居場所づくりに取り組めます。

子どもの教育については、家庭学習応援事業や特色ある子ども大学のほか、さらなる子どもの学びの充実を図ってまいります。

2020年東京オリンピック・パラリンピック競技大会に向け、本市と姉妹都市を締結しているシャバツ市との交流を生かし、セルビア共和国の事前キャンプ地の誘致に向けた取り組みを進めてまいります。

そのほかにも福祉施策の充実や健康づくりの推進、市民の安全を守る防災・防犯、水害対策にも取り組むとともに、本市の強みを生かしたシティブロモーションを戦略的に行い、選ばれたまちづくりを推進いたします。

そして、私たちが暮らす富士見市がいつまでも輝かしい発展を続けていけるよう、全身全霊で市政運営に取り組んでまいりますので、本年も引き続き、ご理解とご協力を賜りますようお願い申し上げます。

結びに、新しい年が市民の皆様にとりまして、素晴らしい年となりますよう心からご祈念申し上げます。新年のあいさつとさせていただきます。



富士見市長 星野 光弘

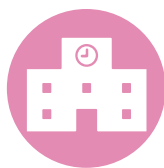

高校・大学などの入学に係る利子補給制度

高校、専修学校、専門学校、短期大学および大学へ入学する方の保護者で、日本政策金融公庫の教育一般貸付(入学資金)を受けた方に対し、返済利子の一部または全部を助成します。

申請/随時受付
※入学後の申請は、利子補給金の一部が対象とならない場合があります。

対象/
市内在住で市税を滞納していない方

利子補給対象額/
融資額のうち70万円を限度とする
利子補給期間/5年を限度とする
申込み・問合せ/教育政策課 ☎612

入学資金として国の教育ローンをご利用の方は、利子補給が受けられます。



日本政策金融公庫の教育一般貸付

高校、大学などに入学または在学するお子さんのいる家庭を対象とした国の教育ローンです。

融資額/

学生・生徒1人につき350万円以内

返済期間/15年以内

問合せ/

日本政策金融公庫川越支店(申込相談)

☎049-246-4171

教育ローンコールセンター(ナビダイヤル)

☎0570-0008656



ふじみを歩こう！2018 第3弾 鶴瀬西～西みずほ台を歩くコース

問合せ/健康増進センター ☎049-252-3771

- ①鶴瀬西交流センター → ②唐沢公園 → ③針ヶ谷氷川神社 → ④針ヶ谷コミュニティセンター → ⑤栗谷津公園 → ⑥江川プロムナード → ⑦鶴瀬西交流センター (協力：クラゲミズバシヨウ)

ウォーキングコース1周
約7km(2時間)
約10,000歩



① 鶴瀬西交流センター

⑥

クラゲミズバシヨウの皆さん

⑥江川プロムナード
せせらぎの音を聞きながら、ウォーキング。かわいい動物のモニュメントが見られます。



つるせ西ゆうゆうの丘公園

② 唐沢公園



この地にあった雑木林の一部が残っています。ナラやクヌギなどの木々の木陰で休憩できます。
約2,700歩(約2km)

⑤ 栗谷津公園



⑤栗谷津公園
湧き水の中でコイが泳いでいます。約5,700歩(4.1km)



③ 針ヶ谷氷川神社



④ 針ヶ谷コミュニティセンター

4

新しいウォーキングコースの紹介です。
今回は鶴瀬西交流センター発着のコースです。
順番を変えて、自宅近くから始めるのもいいですね！
楽しみながらふじみを歩いてみませんか。



埼玉県コバトン健康マイレージにまだ参加されていない方へ
埼玉県コバトンの健康マイレージ事業は歩いた歩数がポイントになり、楽しく手軽に健康づくりに取り組めます。詳しくは、埼玉県コバトンの健康マイレージホームページをご覧ください。



叙勲受章おめでとうございます

～第31回危険業務従事者叙勲～

公共に対する長年の功績や特定の分野における業績を称えられ、市内では次の方々が榮譽に輝かれました。



わたなべ としはる
渡邊 敏春さん
元警視庁警部

瑞宝単光章(警察功労)



こくろ ひでつく
小暮 秀嗣さん
元東京消防庁消防正監

瑞宝双光章(消防功労)



すずき のぶゆき
鈴木 信幸さん
元警視庁警視

瑞宝双光章(警察功労)



いがらし おさむ
五十嵐 治さん
元警視庁警部補

瑞宝単光章(警察功労)



みやはら ただし
宮原 正さん
元警視庁警部補

瑞宝単光章(警察功労)



しおざわ じゅんいち
塩澤 純一さん
元警視庁警部補

瑞宝単光章(警察功労)



町会長・副町会長の改選

問合せ/協働推進課 ☎256

町会長・副町会長の任期が平成31年3月31日で満了し、改選となります。

町会長・副町会長制度の概要

町会長・副町会長は非常勤特別職の地方公務員として、住みよい地域づくりのため、地域と行政を結ぶパイプ役を担っています。町会長・副町会長は各町会に1人ずつ、町会内の住民の中から推薦された方を市長が委嘱します。任期は2年です。

推薦の方法

町会長・副町会長の推薦にあたっては、町会内の会議や、立候補者を募るなど、住民の総意が反映される方法により候補者を推薦していただきます。

各委員の任期満了に伴う改選

平成31年3月31日には、次の各委員も任期が満了し、改選となります。各町会に各種委員の推薦を依頼していますので、ご協力をお願いします。

・統計調査員
総務課 ☎225

・選挙事務協力員
選挙管理委員会 ☎221

・環境施策推進市民会議推進員
環境課 ☎242

・母子保健推進員
健康増進センター
☎049-252-3771

・交通安全母の会会員
交通・管理課 ☎408

・スポーツ推進委員
生涯学習課 ☎636

- ①町会内住民からの市への要望などの取りまとめや連絡
- ②市からの連絡や情報の伝達
- ③町会内の円滑な運営のための連絡調整
- ④市や公的機関が発行する文書などの回覧
- ⑤日本赤十字社社員増強運動(社資募集)や共同募金、社会福祉協議会会員会費、交通災害共済の取りまとめなど
- ⑥民生・児童委員、統計調査員、選挙事務協力員、母子保健推進員などの各種委員の推薦
- ⑦防犯大会・防災訓練および研修、交通安全キャンペーンの参加など

受賞おめでとうございます

長年にわたる各分野での功績を称えられ、荣誉に輝かれました。

県知事表彰

地方公務員として地方自治の発展に貢献されました。



おくむら けいいち
奥村 敬一さん

シラコバト賞

スポーツを通し、健やかな心身を育てる活動に貢献されました。



おしだ はじめ
押田 一さん

食育活動を通し、健やかな心身を育てる活動に貢献されました。



さいとう ふゆこ
佐藤 冬子さん

緑地保全の活動を通し、住みよいふるさとをつくる活動に貢献されました。



やなぎだ まさお
柳田 政男さん

納税関係団体の役員として、納税意識の高揚に貢献されました。



きうち みちお
木内 教夫さん

地域の高齢者の親睦を深め、健やかな心身を育てる活動に貢献されました。



針ヶ谷ふれあいサロン

地域の公園環境整備を通し、住みよいふるさとをつくる活動に貢献されました。



なかよし公園を育てる会

市ホームページをリニューアルします

新ホームページアドレス <https://www.city.fujimi.saitama.jp/>

問合せ／秘書広報課 ☎241

公開開始

1月25日(金)

※正午ごろを予定していますが、更新に時間がかかる場合があります。



リニューアル後はスマートフォンでも見やすい画面になります(上の画像はサンプル)。

誰もが見やすく、使いやすいホームページを目指し、リニューアルします。

リニューアル内容

- スマートフォンやタブレットなどのモバイル端末の画面サイズに応じて、自動的にデザイン構成が変わります。

- 文字の拡大や色の変更、音声読み上げなどのサポートツールを導入し、5か国語(英語、中国語、韓国語、タガログ語、ベトナム語)に対応します。
- イベントカレンダーの情報やイベント内容や対象年齢から選んで探せるようにします。

- 情報を見つけやすく探しやすいデザインのトップページにします。

- 市のPRや子育てについての特設サイトを作成し、市の魅力を発信します。

- より安全に利用できるよう、すべてのページの通信を暗号化します。

- 災害の規模に応じて、緊急情報を安定的に分かりやすく表示します。

リニューアルに伴うお願い

お気に入りなどにホームページの個別ページを登録している場合や印刷物などに市ホームページのURLを掲載している場合は、新しいURLに変更をお願いします。



2月18日(月)～3月15日(金) 市・県民税の申告相談受付

問合せ/税務課 市民税係 ☎352

今年の申告期限は3月15日(金)です。申告書は郵送でも提出できます。ご自身で申告書を記入し、必要な書類を添えて郵送してください。なお、添付された書類は返却できません。

申告が必要な方

平成31年1月1日現在、市内在住で、平成30年中に所得があった方
※平成30年中に所得がなかった方でも児童手当など各種手当の申請をされる方、国民健康保険・後期高齢者医療保険に加入している方、非課税証明書が必要な方などは申告が必要です。

申告が不要な方

① 給与または公的年金等の所得のみで、支払先から市役所に支払報告書が提出されており、追加する控除がない方

申告に必要なもの

- ① 市・県民税申告書、印鑑
- ② マイナンバー(個人番号)カードまたは個人番号確認書類と身元確認書類(マイナンバー)の記載について「11ページ参照」
- ③ 収入が分かるもの
 - ・ 給与や公的年金等の源泉徴収票
 - ・ 支払調書
 - ・ 収入と経費のわかる帳簿・書類 など
- ④ 控除が分かるもの
 - ・ 社会保険料の領収書
 - ・ 生命・地震保険料の控除証明書
 - ・ 寄附金の領収書
 - ・ 障害者手帳や学生証

- ・ 医療費通知(健康保険組合などが発行する医療費の額などを通知する書類)
- ・ 医療費控除またはセルフメディケーション税制の明細書(※)
- ※ 医療費控除とセルフメディケーション税制(医療費控除の特例)は、どちらか一方の選択適用となります。

※セルフメディケーション税制を選択する方は、一定の取組みを行ったことを明らかにする書類(健康診断や予防接種などの領収書や結果通知表)も必要です。

申告書の送付

市役所から市・県民税申告書を1月中旬以降に送付します。申告が必要な方で届かない場合はご連絡ください。

※市・県民税申告書は税務課、各出張所、交流センターに1月中旬以降に降配置します。

書類の提示と添付について

職員と対面して申告する場合は、添付を省略できる書類がありますが、郵送の場合は書類の添付が必要です。

次の書類は事前に作成し、お持ちください

- ・ 医療費控除・セルフメディケーション税制の明細書
- ・ 収支内訳書(営業等・農業・不動産所得などがある方)
- ※ 昨年の収支内訳書の控えをお持ちの方はご持参ください。

市・県民税の申告に関する詳細は、申告書に同封する「申告の手引き」に記載しています。

市・県民税申告相談会場で申告する際の留意事項

申告相談会場では、簡易な所得税の確定申告も受け付けますが、内容によっては申告を受けられない場合があります。

下記に該当する方は川越税務署で申告してください

- 青色申告 ● 住宅借入金等特別控除 ● 特定増改築・住宅特定改修・住宅耐震改修・認定住宅にかかる控除申告
 - 土地・建物・株式の譲渡、退職、先物取引等の分離課税申告
 - 災害関連の控除申告 ● 特定支出控除の申告 ● 更正の請求、修正申告、過年分の申告 をされる方
- ※給与や年金の源泉徴収票がない方や報酬などの支払調書がない方の申告も市では受けられません。川越税務署へ連絡し、申告してください(給与明細などの収入が分かる書類がある場合、市・県民税の申告のみ受け付けますが、その場合、所得税の還付などは受けられません)。

申告期間中のお願い：申告期間中、担当職員は申告会場で従事しているため、税務課での問合せには即答できないことがあります。また、確定申告に関する問合せは、川越税務署(☎049-235-9411)へお願いします。

市・県民税申告相談日程表 ～簡易な所得税の確定申告も受け付けます～

| 受付日時 | 会場 |
|---------------------------|----------------|
| 2/18(月)～20(水) 8:30～15:30 | 市役所 2階会議室 |
| 2/21(木) 9:00～15:30 | 水谷東公民館 |
| 2/22(金) 9:00～15:30 | 水谷公民館 |
| 2/25(月) 9:00～15:30 | ふじみ野交流センター |
| 2/26(火)・27(水) 9:00～15:30 | 鶴瀬西交流センター |
| 2/28(木)・3/1(金) 9:00～15:30 | みずほ台コミュニティセンター |
| 3/4(月)～15(金) 8:30～15:30 | 市役所 2階会議室 |

土・日曜を除く。ただし、3/10(回)は受け付けます。

※受付開始前は会場に入れない場合があります。
※市役所(2/18(月)・19(火)、3/4(月)・10(日)・11(月))と鶴瀬西交流センター、みずほ台コミュニティセンターの初日は、特に混雑が予想されます。
※市役所以外の会場は車での来場はご遠慮ください。



川越税務署からの確定申告のお知らせ

問合せ／川越税務署 ☎049-235-9411(自動音声案内)

所得税・個人消費税・贈与税の確定申告受付日程

| | |
|-----------|---|
| 期間 | <p>2月18日(月)～3月15日(金) (土・日曜、祝日を除く)</p> <p>※2月24日(日)・3月3日(日)は受け付けます。 ※2月15日(金)までは確定申告会場は開設していません。</p> |
| 時間 | <p>相談受付：午前8時30分～午後4時 (提出は午後5時まで)</p> <p>相談開始：午前9時～</p> <p>※相談内容が複雑な場合は午後3時ごろまでにお越しください。相談が午後5時を過ぎる場合には再度お越しいただく場合があります。 ※混雑時は受付を早めに締め切ることがあります。</p> |

川越税務署

会場

JR南古谷駅から徒歩約7分。駐車場に限りがありますので、車での来署はご遠慮ください。

「ID・パスワード方式の届出完了通知」をお持ちの方は、「確定申告書等作成コーナー」でIDとパスワードを入力すればe-Taxで申告することができます。

申告書の作成は便利なホームページで

国税庁ホームページ「確定申告書等作成コーナー」を利用すると自宅などで確定申告書が作成できます。e-Tax^{インターネット}で送信するか印刷した書面を送付してご提出ください。

提出先／川越税務署
〒350-8666 川越市並木452-2

年金受給者の申告不要制度について

公的年金等の収入金額の合計が400万円以下で、かつ公的年金等から生じる雑所得以外の所得の合計金額が20万円以下の場合には、所得税の確定申告書の提出は不要です。なお、この制度に該当する場合でも次の点にご注意ください。

- 医療費控除などによる所得税の還付を受けるには確定申告が必要です。
- 公的年金等から生じる雑所得以外の所得がある場合には、市・県民税の申告が必要です。

確定申告などに関する問合せ

国税庁ホームページ
「タックスアンサー」、「確定申告特集」

川越税務署
☎049-235-9411(自動音声案内)
※添付書類の確認など、確定申告の内容に関する問合せは川越税務署にお願いします。

e-Tax・作成コーナーの操作などに関する問合せ
☎0570-01-5901
e-Tax・作成コーナーヘルプデスク
☎0570-01-5901
月～金曜(祝日および12月29日～1月3日を除く)

マイナンバーの記載について

申告書には申告者本人、控除対象配偶者、扶養親族などのマイナンバーの記載が必要です。また、番号法の規定により、申告者の本人確認ができる書類(番号確認書類・身元確認書類)の提示(郵送の場合は写しの添付)が必要です。

※控除対象配偶者、扶養親族などの本人確認ができる書類の提示は不要です。

※マイナンバーカードを利用して電子申告する場合は、本人確認書類を別途送付する必要はありません。

番号確認書類
マイナンバーカード、通知カードなど

身元確認書類
マイナンバーカード、運転免許証、健康保険などの被保険者証など



介護保険に関する平成30年分の税の所得控除

問合せ／高齢者福祉課 ☎393

要介護認定者の障害者控除

平成30年12月末現在65歳以上の方で次に該当する方

要介護2または3の方

普通障害者控除

要介護4または5の方

特別障害者控除

控除を受ける方は、高齢者福祉課で証明書を発行しますので、申告の際に添付してください。

※身体障害者手帳や療育手帳、精神障害者保健福祉手帳をお持ちの方は、手帳の写しを申告書に添付することで控除が受けられます。

介護保険料の社会保険料控除

平成30年1月～12月に納めた介護保険料は、社会保険料控除の対象となります。納めた保険料額を次の①～③で確認し、申告の際に提示してください。なお、口座振替で介護保険料を納めた方には、1月中旬に「納付済額のお知らせ」を送付する予定です。口座振替以外の方法で納めた方で、お知らせが必要な方は高齢者福祉課にご連絡ください。

①年金天引きで納めた方

平成30年分の年金の源泉徴収票の社会保険料の金額が対象額です。

※源泉徴収票の社会保険料の金額には、国民健康保険や後期高齢者医療保険の保険税(料)額が合算されている場合があります。

※年金天引きの介護保険料は、本人以外申告することができません。

②納付通知書で納めた方

平成30年中に納めた合計額が対象額です。

③年金天引きと納付通知書の両方で納めた方

①②の合計額が対象額です。

おむつ代の医療費控除

寝たきり状態などの方のおむつ代は、かかりつけ医師が発行する「おむつ使用証明書」の添付により、医療費控除の対象となります。

ただし、次の①～③の要件をすべて満たす方は、「おむつ使用証明書」に代えて市が発行する証明書の添付により医療費控除が受けられます。該当する場合は高齢者福祉課で証明書を発行しますので申請してください。

①要介護認定を受けていること
②おむつ代の医療費控除の申請が2年目以降であること

③介護保険法に基づく主治医意見書により、おむつの使用の必要性が認められること

※医療費控除の申告額は、高額介護サービス費や利用者負担補助金などの、自己負担額に対する補てんとして支給された額を差し引いて申告する必要があります。

介護サービス自己負担額の医療費控除

平成30年1月～12月に支払った介護サービスの自己負担額は、利用したサービスの種類に応じて左表のとおり医療費控除の対象となる場合があります。

| | 医療費控除の対象となる介護サービス | 対象となる額 |
|----|------------------------|---------------------------------|
| 施設 | 介護老人福祉施設(特別養護老人ホーム) | 施設サービス費と食費・居住費に係る自己負担額の合計の1/2の額 |
| | 介護老人保健施設(老人保健施設)など | 施設サービス費と食費・居住費に係る自己負担額の合計額 |
| 居住 | 医療系介護サービス(訪問看護・訪問リハなど) | サービスの対価として支払った自己負担額 |

※福祉系介護サービス(通所介護、訪問介護(一部を除く)など)は、上記医療系介護サービスと一緒に利用した場合のみ控除対象



水道管の凍結に注意

問合せ／水道課 ☎525

気温が氷点下4℃以下になると水道管が凍結しやすくなります。屋外で次のような場所は水道管が凍りやすいので、早めに凍結防止の準備をお願いします。

- むき出しになっている場所
- 家の北側などで、日の当たらない場所
- 風当たりの強い場所

凍結防止方法

むき出しになっている水道管や蛇口に保温材・布きれなどを巻き付ける。
凍結してしまったときは

凍結した部分にタオルや布をかぶせて、ぬるま湯をゆっくりかけてようすをみてください。

※熱湯を急にかけると破損の原因となります。

破損してしまったら

水道メーターボックス内の止水栓を閉めて、水道業者へ修理を依頼してください(修理代自己負担)。



国民健康保険加入者・後期高齢者医療制度被保険者の方へ ～所得の有無にかかわらず所得税、市・県民税の申告をしてください～

問合せ／保険年金課 国保税係 ☎316 老人医療係 ☎311

国民健康保険加入者

被保険者および世帯主の方のうち、16歳以上（平成31年4月1日時点）の方は、所得の有無にかかわらず、申告期間内に所得税や市・県民税の申告をしてください。申告をしていないと、所得が軽減基準に該当していても、国民健康保険税が軽減されません。

※所得税や市・県民税の扶養親族になっている方は、申告する必要はありませんが、国民健康保険税申告書の提出が必要な場合があります（提出が必要な世帯には、5月下旬に申告書を郵送する予定です）。

後期高齢者医療制度被保険者

被保険者および世帯主の方は、申告期間内に所得税や市・県民税の申告をしてください。収入が無い場合でも申告をしないと、保険料の軽減が受けられません。

また、住民税非課税世帯の場合であっても同一世帯内で、被保険者および世帯主以外にも申告をしていない方がいると、後期高齢者医療制度では、医療費（自己負担額）の軽減が正しく受けられませんので、世帯全員の方の申告をしてください。

共通事項

平成30年中に納めた保険税（料）は確定申告（市・県民税申告）の際、社会保険料控除の対象となります。口座振替で納付された方は、1月末までに「納付済額のお知らせ」を郵送します。



光回線サービスの勧誘トラブルに注意

問合せ／消費生活センター ☎049-252-7181

「光回線サービスの勧誘を受け、契約している事業者のサービス変更だと思ひ、了承したら、別の事業者との契約だった」、「月額料金が安くなると言われたのに、契約した覚えのないオプションが追加され、前よりも高くなった」など、光回線サービスの勧誘・契約に関するトラブルの相談が多く寄せられています。

【消費者へのアドバイス】

●平成27年2月1日から、NTT東日本およびNTT西日本が光回線サービスの卸売りを開始しました。

これに伴い、卸売りを受けた事業者（光コラボレーション事業者）が光回線を借り受け、独自の料金・契約形態で販売しています。これは光コラボレーション事業者との契約であり、NTT東西との契約ではありません。別事業者との契約になることを明言せずに勧誘する場合がありますので、注意しましょう。

●勧誘されても急いで契約せず、事業者の名称や連絡先、契約内容をきちんと確認しましょう。

●勧誘された事業者の契約内容と現在の事業者の契約内容を、落ち着いてよく比較・検討しましょう。

●電気通信事業法の「初期契約解除制度」の期間内であれば、違約金を支払わずに解約できますが、事務手数料は支払う必要があります。解約希望の場合は、すぐに契約した事業者に申し出ましょう。

相談事例

現在利用している大手電話会社の代理店を名乗る業者が訪ねてきた。

「光回線を利用した新サービスです。今までより月額料金が安くなり、通信速度も速くなります。今月までのお得なサービスでご近所は皆さん申し込んでいます」と勧誘され、急いで申し込んだ。

後日届いた契約書を確認したところ別事業者との契約になっていて、現在利用中の回線とプロバイダを解約しなければならないことが分かった。勧誘時にそのような説明は一切なかったため解約を申し出たところ、高額な解約料がかかると言われた。元の契約に戻したい。

困ったときはすぐに消費生活センターにご相談ください。

相談日／月～金曜
相談時間／午前10時～正午、
午後1時～3時30分



| 給水装置工事事業者 | 区分 | 住所・電話番号 |
|------------|-----|---|
| S Dセンター(株) | 新規 | さいたま市見沼区南中丸289-9 メゾン・ド・ルミエール I 211号 ☎048-685-9233 |
| (株)光和設備工業 | 新規 | さいたま市桜区西堀4-9-17 ☎048-839-9611 |
| (有)アキシン工業 | 変更前 | 川越市今福730 |
| | 変更後 | 川越市砂新田113-12 ☎049-248-0590 |

新規登録、変更された給水装置工事事業者をお知らせします。



問合せ／水道課 ☎525
**市指定給水
工事事業者**



上下水道に異常があるとき 1・2月の当番店

問合せ／水道課 ☎525 下水道課 ☎427

宅地内で突発的な漏水や下水管のつまりなどが発生したときは、市が指定する下記の当番店または管工事業協同組合事務所に修理を依頼してください(修理代自己負担)。
※工事店の都合により、当番店が変更することがあります。
※マンション・アパートなどは管理者へ連絡してください。

| 1月 | | | | 2月 | | | |
|----|----|------------|--------------|----|----|------------|--------------|
| 日 | 曜日 | 工事店名 | 電話番号 | 日 | 曜日 | 工事店名 | 電話番号 |
| 1 | 祝 | (有)岡部ポンプ店 | 049-251-5418 | 1 | 金 | (有)中川建設 | 049-261-0574 |
| | | (有)三枝鉄工所 | 049-254-2036 | 2 | 土 | | |
| 2 | 水 | (有)斉藤水道工業所 | 049-251-1363 | 3 | 日 | (株)三栄工業 | 049-251-0719 |
| | | (有)富田設備工業所 | 049-251-1046 | 4 | 月 | | |
| 3 | 木 | (有)富田設備工業所 | 049-251-1046 | 5 | 火 | 協和工業(株) | 049-252-2188 |
| | | (有)斉藤水道工業所 | 049-251-1363 | 6 | 水 | | |
| 4 | 金 | (有)秋山設備 | 049-251-5794 | 7 | 木 | 岩田工業所 | 048-472-1026 |
| | | (有)松崎工業所 | 049-251-3961 | 8 | 金 | | |
| 5 | 土 | (有)松崎工業所 | 049-251-3961 | 9 | 土 | (有)篠田設備 | 049-252-0858 |
| | | (有)秋山設備 | 049-251-5794 | 10 | 日 | | |
| 6 | 日 | 協和工業(株) | 049-252-2188 | 11 | 祝 | (有)吉見水道 | 049-251-8387 |
| | | (株)三栄工業 | 049-251-0719 | 12 | 火 | | |
| 7 | 月 | (株)三栄工業 | 049-251-0719 | 13 | 水 | (有)中川建設 | 049-261-0574 |
| | | 協和工業(株) | 049-252-2188 | 14 | 木 | | |
| 8 | 火 | (有)篠田設備 | 049-252-0858 | 15 | 金 | (有)秋山設備 | 049-251-5794 |
| 9 | 水 | | | 16 | 土 | | |
| 10 | 木 | (有)吉見水道 | 049-251-8387 | 17 | 日 | (有)松崎工業所 | 049-251-3961 |
| 11 | 金 | | | 18 | 月 | | |
| 12 | 土 | (有)中川建設 | 049-261-0574 | 19 | 火 | (有)武井設備 | 049-258-3525 |
| 13 | 日 | | | 20 | 水 | | |
| 14 | 祝 | (有)中川建設 | 049-261-0574 | 21 | 木 | (有)神保水道 | 049-253-3515 |
| 15 | 火 | | | 22 | 金 | | |
| 16 | 水 | 岩田工業所 | 048-472-1026 | 23 | 土 | (有)高野水道工業所 | 049-251-3937 |
| 17 | 木 | | | 24 | 日 | | |
| 18 | 金 | (有)武井設備 | 049-258-3525 | 25 | 月 | (有)三枝鉄工所 | 049-254-2036 |
| 19 | 土 | | | 26 | 火 | | |
| 20 | 日 | (有)神保水道 | 049-253-3515 | 27 | 水 | (有)岡部ポンプ店 | 049-251-5418 |
| 21 | 月 | | | 28 | 木 | | |
| 22 | 火 | (有)高野水道工業所 | 049-251-3937 | | | | |
| 23 | 水 | | | | | | |
| 24 | 木 | (有)三枝鉄工所 | 049-254-2036 | | | | |
| 25 | 金 | | | | | | |
| 26 | 土 | (有)岡部ポンプ店 | 049-251-5418 | | | | |
| 27 | 日 | | | | | | |
| 28 | 月 | (有)斉藤水道工業所 | 049-251-1363 | | | | |
| 29 | 火 | | | | | | |
| 30 | 水 | (有)富田設備工業 | 049-251-1046 | | | | |
| 31 | 木 | | | | | | |

管工事業協同組合事務所
☎049-255-5611
(月～金曜午前9時～午後4時)



小・中・特別支援 学校入学説明会

問合せ／学校教育課 ☎626

今春、入学する児童・生徒の保護者を対象に説明会を行います。小学校の就学通知書は1月中旬に住民票の世帯主あてに郵送します。また、中学校の就学通知書は小学校を通じて配布します。次の方は、学校教育課へご連絡ください。

- 1月末までに就学通知書が届かない方
- 入学までに転居、転出する方
- 国・私立小学校などに入学する方
- やむを得ない理由により、就学させることができない方
- 就学通知書の内容に誤りがある方

| 平成31年度入学者説明会日程表 | | | | |
|-----------------|--------------------|----------|--------------|--------------|
| | 学校名 | 実施日 | 電話 | |
| 小学校 | 鶴瀬小 | 2月7日(木) | 049-251-0149 | |
| | 水谷小 | 2月5日(火) | 049-251-1130 | |
| | 南畑小 | 1月29日(火) | 049-251-1139 | |
| | 関沢小 | 1月30日(水) | 049-252-2886 | |
| | 勝瀬小 | 2月1日(金) | 049-262-1065 | |
| | 水谷東小 | 2月5日(火) | 049-252-3850 | |
| | 諏訪小 | 2月1日(金) | 049-253-1451 | |
| | みずほ台小 | 2月1日(金) | 049-253-2981 | |
| | 針ヶ谷小 | 1月30日(水) | 049-254-4482 | |
| | ふじみ野小 | 2月5日(火) | 049-267-2312 | |
| | つるせ台小 | 1月29日(火) | 049-251-2112 | |
| | ふじみ野市立大井小 | 2月5日(火) | 049-261-0242 | |
| | 中学校 | 富士見台中 | 2月13日(水) | 049-251-0473 |
| | | 本郷中 | 2月13日(水) | 049-252-2889 |
| 東中 | | 2月13日(水) | 049-253-1555 | |
| 西中 | | 2月13日(水) | 049-252-4145 | |
| 勝瀬中 | | 2月13日(水) | 049-266-2503 | |
| 水谷中 | | 2月13日(水) | 049-254-5335 | |
| ふじみ野市立大井中 | | 2月8日(金) | 049-261-0005 | |
| 特別支援学校 | 富士見特別支援学校(小学部・中学部) | 2月26日(火) | 049-253-2820 | |
| | 富士見特別支援学校(高等部) | 2月28日(木) | 049-253-2820 | |

※持ち物や時間などは通知書同封書類をご確認ください。

ご案内

募集

子育て

学

イベント

市民伝言板

くらしの
リソース



ご案内

交通遺児等援護金の給付

埼玉県交通安全対策協議会では、交通遺児等援護金を給付しています。
対象／県内在住の交通遺児等で、下表の世帯に属する方
 ※交通遺児等とは、18歳以下の方で、保護者が交通事故により死亡または重い障がいを負った方をいいます。

| 交通遺児等の人数 | 同居世帯の総所得額 |
|----------|-----------|
| 1人 | 274万円以下 |
| 2人 | 312万円以下 |
| 3人 | 350万円以下 |
| 4人 | 388万円以下 |
| 5人以上 | 426万円以下 |

給付額／遺児1人につき年額10万円

給付時期／5月上旬

※4月末までに「給付決定通知書」を送付

申請方法／市交通・管理課、各学校で配布する申請書類に記入し、みずほ信託銀行浦和支店へ郵送または直接
 (〒330-0063さいたま市浦和区高砂2-6-18)

提出期限／1月末日

問合せ／県防犯・交通安全課
 ☎048-830-2958

「介護のお仕事」合同説明会

市内の介護事業所が集まります。介護の有資格者で休職中の方、就職先をお探しの未経験者の方など、ぜひご参加ください(無料)。

とき／2月1日(金)午後2時～4時

場所／針ヶ谷コミュニティセンター

対象／市内の介護事業所へ就職を希望する方や興味のある方

参加事業所／約20か所

申込み／1月25日(金)までに直接または電話で

問合せ／高齢者福祉課 ☎③92



就職支援セミナー&就職個別相談

就職支援セミナー

ワーク・ライフ・バランス

育児・介護と仕事の関係

とき／1月24日(木)午前10時～正午
対象／市内在住、在勤の方で育児・介護休業中の方や休業を考えている方、現在就職活動中の方など
内容／育児介護休業法の概要、育児・介護と仕事の両立や扶養に係る税と社会保険のポイントの解説
定員／20人(申込順)
講師／高木美香氏(社会保険労務士)

就職個別相談

とき／1月24日(木)午後1時～4時(1人50分)

対象／市内在住、在勤の方

内容／就職に関わる全般的な相談、カウンセリング

定員／3人(申込順)

相談員／^{すのほらよしのり}春原義憲氏(NPO法人キャリアプラザ埼玉)

【共通事項】

場所／鶴瀬駅西口サンライトホール
 ※駐車場、駐輪場はありません。公共の交通機関などをご利用ください。

持ち物／筆記用具

申込み／1月7日(月)から電話で
 ※どちらか一方の申込みも可

※無料、託児なし

問合せ／産業振興課 ☎③383

入間東部障害者就職面接会

とき／1月25日(金)午後1時～4時(受付:正午～午後3時)

※無料、手話通訳あり

場所／ふじみ野市立市民交流プラザ(フクトピア内)(ふじみ野市福岡1-2-5)

内容／企業との面接、就職相談

持ち物／障害者手帳(原本とコピー)、履歴書・職務経歴書(複数枚)、ハローワークカード、筆記用具

※ハローワークカードをお持ちの方は申込不要。お持ちでない方はお問い合わせください。

共催／富士見市、ふじみ野市、三芳町、ハローワーク

問合せ／ハローワーク川越
 ☎049-242-0197(46#)

医療従事者の方は届出をお願いします

平成30年12月31日現在、業務に従事している保健師・助産師・看護師・准看護師・歯科衛生士・歯科技工士の方は、「業務従事者届」の提出が義務づけられています。

※届出票は勤務先から受け取るか、県ホームページからダウンロードできます。

提出期限／1月15日(火)

提出先／勤務地を管轄する保健所
 ※郵送可

問合せ／県医療人材課看護・医療人材担当 ☎048-830-3543

看護学校の教員に 関心がある方への説明会

現職の看護教員が、看護学校の現状や教員への道のり、魅力を伝えます(無料、申込不要)。

とき／1月26日(土)午後1時～4時

場所／埼玉県看護協会研修センター(さいたま市西区西大宮3-3)

問合せ／県医療人材課看護・医療人材担当 ☎048-830-3543

INFORMATION FUJIMINO

「インフォメーションふじみの」

(ふじみの国際交流センターが隔月で発行する外国籍の方のための生活情報誌)

1月号のテーマ

給与明細の内容を理解していただき

中国語、英語、韓国語、ポルトガル語、スペイン語、タガログ語(フィリピンの言語)、日本語の7か国語でお知らせしています。

問合せ／ふじみの国際交流センター
 ☎049-256-4290

キラリ☆ふじみ お知らせ

キラリ☆ふじみのイベント内容などは、HOTキラリ1月号またはキラリ☆ふじみホームページをご覧ください。

問合せ／キラリ☆ふじみ
 ☎049-268-7788

**平成31年度
教育委員会の支援員など**

基礎学力定着支援員

学習指導の補助をしながら、学習が遅れがちな児童の個別対応・指導を行います。

また、不登校傾向の児童への支援なども行います。

募集人数／若干名

場所／小学校

時間／週5日 1日5時間

期間／原則1年間(年間203日予定)

賃金／時間額1,070円

中学校学習支援員

学習指導の補助をしながら、学習が遅れがちな生徒の個別対応・指導を行います。

また、不登校傾向の生徒への支援なども行います。

募集人数／若干名

場所／中学校

時間／週5日 1日5時間

期間／原則1年間(年間203日予定)

賃金／時間額1,070円

ふれあい相談員

いじめや不登校など、児童生徒の悩みについて、面接相談、電話相談、家庭訪問を行います。

また、通学区の小学校での相談も行います。

募集人数／若干名

場所／中学校

時間／週5日 1日4時間

期間／原則1年間(年間203日予定)

賃金／時間額920円

すこやか支援員

特別な支援が必要な児童生徒の日常生活の介助や学習活動の支援などを行います。

募集人数／若干名

場所／小・中・富士見特別支援学校

時間／週5日 1日6時間

期間／原則1年間

(小中学校年間203日予定、富士見特別支援学校年間211日予定)

賃金／時間額940円

学校司書

図書の整理、貸出し、図書の紹介や図書館利用の支援など、読書活動の推進を行います。

募集人数／若干名

場所／小・中・富士見特別支援学校

時間／週3日 1日4時間

期間／原則1年間

(小学校年間120日予定、中学校年間80日予定、富士見特別支援学校年間120日予定)

賃金／時間額920円

給食仕分け員

給食の仕分けを行います。

募集人数／若干名

場所／小学校または中学校

時間／週5日 1日2時間

期間／原則1年間(年間187日予定)

賃金／時間額940円

看護師

医療的ケアを必要とする児童生徒への医療的ケアを行います。

募集人数／1人

場所／富士見特別支援学校

時間／週5日 1日6時間

期間／原則1年間(年間206日予定)

賃金／時間額1,570円

【共通事項】

応募方法／応募用紙に記入し、1月8日(火)～18日(金)に郵送または直接

(〒354-0021 鶴馬1873-1 学校教育課)

※応募条件など詳しくは、市ホームページまたは募集要項をご覧ください。

※募集要項、応募用紙は、市ホームページ、学校教育課にあります。

※書類選考後、面接を行います。

問合せ／学校教育課 ☎☎622



ご案内

つきいち～臨時農産物直売所～

市役所臨時農産物直売所は毎月第3火曜日に開設します。富士見市産の新鮮野菜・米・みそなどの加工品を販売



します。
※レジ袋削減のため、買い物袋をお持ちください。

とき／1月15日(火)

午前10時～午後0時30分

場所／市役所1階待合スペース

販売者／富士見市農業研究団体連絡協議会

問合せ／産業振興課 ☎☎243

キラリ☆ふじみ

改修工事(予定)のお知らせ

メインホールとマルチホールの舞台設備改修工事の計画を進めています。工事に伴い、両ホールの休館を予定しています。

詳しい日程などは、決まり次第お知らせします。

ホール休館(予定)／2020年4月から4か月程度

問合せ／地域文化振興課 ☎☎252

不妊検査・不妊治療費の

助成申請はお早めに

不妊に悩む夫婦の経済的負担の軽減を図り、子どもを安心して生み育てられるよう、不妊検査および不妊治療費の助成を行っています。申請には、検査や治療の領収書や明細書などが必要です。

詳しくは、市ホームページをご覧ください。

不妊検査：妻が43歳未満で、1年以内に夫婦が不妊検査を受けた場合、2万円を限度に1回に限り助成します。

不妊治療：県の不妊治療費助成を受け、確定通知をお持ちの方は、お早めにお問い合わせください。

問合せ／子ども未来応援センター

☎049-252-3773

ご案内

募集

子育て

学
ぶ

イベント

市民伝言板

くらしの
リユース

ご案内

募集

子育て

学

イベント

市民伝言板

くらしの
リソース



募集

平成31年度

県公立小中学校臨時的任用教職員および非常勤講師

公立小中学校の教職員の欠員補充、育児休業や病気などの教職員の代替などとして、臨時的任用教職員および非常勤講師を募集します。

応募資格／

- ・教員は教員普通免許状、学校栄養職員は栄養士免許状を所有している方または取得見込みの方
- ・地方公務員法第16条および学校教育法第9条の欠格事項に該当しない方

※応募には、希望調書の提出が必要です。詳しくは県教育委員会のホームページをご覧ください。

問合せ／学校教育課 ☎622
県教育局西部教育事務所 人事・学事担当 ☎049-242-1805

公立保育所の非常勤嘱託職員

子どもたちの笑顔に、パワーをもらえる仕事です！

勤務場所／

市立第一～第六保育所

職種／

- ①保育士(要保育士資格)
- ②保育補助員(保育士資格不要)
- ③調理員(調理師免許不要)

賃金／

- ①月額185,530円(土曜勤務あり)
月額163,930円(土曜勤務なし)
- ②時間額960円(午前8時30分～午後4時45分)
時間額1,060円(午前7時～8時30分、午後4時45分～7時15分)
- ③時間額940円

※①は年2回特別報酬あり
※勤務日・時間など詳しくはお問い合わせください。

問合せ／保育課 ☎332

打越市民農園の利用者追加募集

募集区画数／約20区画

(1区画約30㎡。1世帯2区画まで)

申込資格／市内在住の方で草刈りなどの適切な区画管理ができる方
場所／鶴馬3丁目地内(山崎公園西側)

利用期間／契約日～2020年3月末日

利用料／月額500円

申込み／電話で(申込順。土・日曜、祝日を除く)

※後日契約のために入間東部シルバー人材センター富士見事務所で手続きをお願いします。

※農園に水道、ごみ捨て場、駐車場はありません。

問合せ／入間東部シルバー人材センター富士見事務所

☎049-253-6686

子育てハッピー県営住宅入居者

若い子育て世帯を支援するため、県営住宅に専用枠を設け、入居者を募集します。

入居予定日／3月23日(土)以降

対象／夫婦がともに39歳以下の世帯(子どもの有無は不問)

※収入などの各種条件あり

※募集要項は市建築指導課・各出張所、県住宅課(第2庁舎)、埼玉県住宅供給公社で配布します。

募集期間／1月4日(金)～21日(月)
(消印有効)

問合せ／埼玉県住宅供給公社

☎048-829-2875

富士見市子どもフェスティバル参加者募集

問合せ／鶴瀬公民館 ☎049-251-1140 FAX049-251-1156

子どもたちを主人公に、みんなでつくるお祭りです。

とき／4月21日(日)

場所／文化の杜公園周辺

①参加コーナー

- ・アトラクション(工作や遊びなど)
- ・縁日(飲食物、小物などの模擬店)
- ・ステージ(ダンスなど:小学生～高校生くらい、10組程度)

対象／

個人:市内在住、在勤、在学の方

団体:市内活動団体

実行委員会／1月31日(木)午後7時30分 ※必ず出席してください。

②ポスター原画、テーマ

対象／市内在住、在学の小中学生(個人)

ポスター原画

- ・題材は自由。ただし「第46回富士見市子どもフェスティバル」の文字を入れる(テーマは入れない)。
- ・4ツ切または8ツ切画用紙
絵の具、クレヨンなどを使用(色鉛筆以外)

テーマ

選ばれたテーマはポスターに掲載します。(参考)前回のテーマ:「笑ってわくわく 子どもフェスティバル」

③子どもフリーマーケット出店

募集数／25区画

対象／市内在住、在学の小中学生
(小1～3年生は保護者同伴)

店長会議／3月9日(土)午前10時

④ボランティア隊員

対象／中学生～大学生くらい

内容／放送、会場案内、会場整理、各コーナーの手伝いなど

結団式／4月13日(土)午前10時

【共通事項】

申込期限／

- ①1月25日(金)、②2月22日(金)
- ③3月1日(金)、④4月5日(金)

申込方法／それぞれの申込用紙に記入し、FAXまたは直接

※申込用紙は、市ホームページ、鶴瀬公民館にあります。

※①のステージ、③は応募多数の場合は抽選

主催／富士見市子どもフェスティバル実行委員会



ご案内

募集

子育て

学

イベント

市民伝言板

くらしの
リソース



学 ぶ

プレパママ☆クッキング

妊産婦のための時短！簡単！お手軽メニューを学びませんか。

とき／2月1日(金)午前10時～午後0時30分

場所／ピアザ☆ふじみ

対象／市内在住の妊娠5か月以降の妊婦と夫またはパートナー(ひとりでの参加も可) ※産婦の参加も可

内容／講話、調理実習、試食

定員／16人(申込順) ※保育なし

講師／管理栄養士

参加費／1人500円(材料代ほか)

持ち物／エプロン、三角きん、ふきん、手ふき、筆記用具、母子健康手帳
申込み・問合せ／1月7日(月)午前8時30分から健康増進センター
(☎049-252-3771)へ電話で

基礎から学ぶパン教室

とき／2月7日(木)午前10時～午後2時(受付:午前9時45分～)

場所／ピアザ☆ふじみ

対象／市内在住の18歳以上の方

メニュー／カルツォーネほか

定員／16人(応募多数の場合は抽選)

講師／遠藤徳夫氏(香川調理製菓専門学校助教授)

参加費／500円(材料・資料代ほか)

持ち物／エプロン、三角きん、ふきん、手ふき、筆記用具

申込み／1月23日(水)までに市ホームページ、直接、FAXまたは電話で
※参加者本人がお申し込みください。

問合せ／健康増進センター

☎049-252-3771 FAX049-255-3321

普通救命講習Ⅰ

とき／1月19日(土)午前9時～正午

場所／消防本部大講堂

対象／市内在住、在勤、在学の方

定員／30人(無料、申込順)

申込み／1月7日(月)～11日(金)午前8時30分～午後5時に電話で

問合せ／消防本部救急課

☎049-261-6673

肩スッキリ☆肩こり予防教室

とき／1月25日(金)午前10時～11時30分(受付:午前9時40分～)

場所／ふじみ野交流センター

対象／市内在住の18歳以上で医師から運動制限を受けていない方
※肩に痛みがある方はご遠慮ください。

定員／30人(申込順)

講師／健康運動指導士

参加費／30円(保険代)

持ち物／運動できる服装、タオル、飲み物

申込み・問合せ／健康増進センター
(☎049-252-3771)へ電話で

ボランティアスクール プロに聞く！簡単お掃除術

お風呂編

とき／1月11日(金)午後2時～4時

講師／齊藤由美子氏(株)ゾルキンホーキー代表取締役)

キッチン編

とき／1月21日(月)午後2時～4時

講師／内田茂氏(株)ゾルキンホーキー取締役会長)

【共通事項】

場所／市民福祉活動センターぱれっと



定員／30人(無料、申込順)

申込み／直接、FAXまたは電話で

問合せ／富士見市社会福祉協議会

☎049-254-0747 FAX049-255-4374



子 育 て

児童館のお正月あそび

諏訪児童館

書初め

とき／1月5日(土)午後2時～4時

定員／20人(申込順)

持ち物／課題(手本)、

書道セット、書初め

用紙、ごみ袋

協力／谷澤清花氏

郷土ジャンボカルタ大会

とき／1月6日(日)

午後2時～3時30分

お茶会・俳句

とき／1月7日(月)午後2時～4時

定員／30人(申込順)

協力／田中泰香氏(瑞順庵)

「たこ」を作ろう

とき／1月15日(火)～25日(金)午後3時～4時30分(20日(日)を除く)

たこあげをして

おしるこを食べよう！

とき／1月26日(土)午後2時～4時

対象／小学生以上

(未就学児は要相談)

※雨天時は児童館でおしるこを食べます。

【共通事項】

場所／諏訪児童館

※たこあげは諏訪児童館集合後に諏訪小学校で行います。

申込み／直接または電話で

問合せ／諏訪児童館

☎049-255-6671

関沢児童館

とき／1月7日(月)午前10時～正午

場所／関沢児童館

対象／小学生以上(未就学児は保護者同伴で可)

内容／ジャンボかるた、かるた、ふくわらい、お手玉、こま、けん玉など
※車での来場はご遠慮ください。

問合せ／関沢児童館

☎049-251-9786

ふじみ野児童館

とき／1月7日(月)午前10時～正午、午後1時30分～4時30分

場所／ふじみ野児童館

対象／小学生以上(未就学児は保護者同伴で可)

内容／昔遊び、おみくじ、お茶会(午後2時～4時)など

※お茶会は当日整理券を配布します。

※車での来場はご遠慮ください。

問合せ／ふじみ野児童館

☎049-257-6996



学 ぶ

ステップアップ☆ ピラティス

健P

インナーマッスルを鍛えて姿勢改善やシェイプアップを行います。
とき／1月20日(日)午前10時～11時(受付:午前9時45分～)
場所／みずほ台コミュニティセンター
対象／市内在住の18歳以上で医師から運動制限を受けていない方
 ※持病のある方はご相談ください。
定員／20人(申込順)
講師／ピラティスインストラクター
参加費／30円(保険代)
持ち物／運動できる服装、タオル、飲み物
申込み・問合せ／健康増進センター(☎049-252-3771)へ電話で

食事から 脂質異常予防講座

健P

とき／1月23日(水)午前10時～11時30分(受付:午前9時50分～)
場所／健康増進センター
対象／市内在住の18歳以上の方
定員／20人(無料、申込順)
講師／保健師、管理栄養士
持ち物／健康診査または人間ドックなどの健診結果(お持ちの方)、筆記用具、電卓
申込み・問合せ／健康増進センター(☎049-252-3771)へ電話で

はじめての手話体験講座(全5回)

とき／2月6日・13日・20日・27日
 いずれも水曜午前10時～正午
 ※27日は午後1時～3時も講座あり
場所／三芳町総合体育館
対象／富士見市または三芳町在住、在勤、在学の方
定員／15人(応募多数の場合は抽選)
参加費／500円(テキスト・保険代)
申込み／1月4日(金)～25日(金)に直接、FAXまたは電話で ※住所、氏名、電話番号をお伝えください。
問合せ／富士見市社会福祉協議会(☎049-254-0747 FAX049-252-0111)

認知症サポーター フォローアップ講座

ひとり歩き(徘徊)をしている方への声かけ模擬訓練を行います。
とき／2月21日(木)午後1時～3時30分
場所／市民総合体育館
対象／認知症サポーター養成講座を受講し、オレンジリングをお持ちの方
内容／声かけ模擬訓練、グループワーク、認知症の方を介護している家族や認知症に係るボランティア活動をしている方のお話
定員／50人(無料、申込順)
申込み／2月8日(金)までに直接または電話で
問合せ／高齢者福祉課 ☎☎398
 各高齢者あんしん相談センター
 むさしの ☎049-255-6320
 ふじみ苑 ☎049-293-1168
 えぶりわん鶴瀬Nisi ☎049-293-8330
 みずほ苑 ☎049-256-7423
 ひだまりの庭むさしの ☎049-268-5005

犬の飼い方・しつけ方教室

人と犬がともに幸せな家族として暮らしていくには「しつけ」が必要です。
 また、災害時にペットと一緒に困難を乗り切るには、日ごろからの備えが重要です。実演犬によるデモンストレーションを通じて、犬の飼い方・しつけ方および災害時の備えについて学びます。
 ※飼い犬の同伴はできません。
とき／1月26日(土)午後1時30分
場所／ふじみ野市・三芳町環境センター(ふじみ野市駒林1117)
定員／50人(無料、申込順)
講師／ジャパンケネルクラブ公認訓練士
主催／朝霞保健所管内ふじみ野地区狂犬病予防協会
申込み／1月7日(月)～18日(金)に健康増進センターへ電話で
問合せ／健康増進センター(☎049-252-3771)



中央図書館 ☎049-252-5825
 鶴瀬西分館 ☎049-252-5945
 ふじみ野分館 ☎049-256-8860

水谷東公民館図書室
 (開室時間 火～日曜午後1時～5時)
 お問い合わせは中央図書館へ

【開館時間】午前9時～午後7時
 休館日：月曜(祝日の場合は翌平日)

※ふじみ野交流センター、水谷東公民館が休館の場合は分館・図書室も休館し、翌日開館します。

1月のおはなしかい&映画会

| | 内容 | 日時 |
|--------|----------------|---|
| 中央図書館 | こども映画会 | 12日(土)午後2時「ミッキーが好き」 20日(日)午前11時「シンデレラ」 |
| | 映画会 | 6日(日)午後2時「バック・トゥ・ザ・フューチャーII」(1989年・アメリカ) 25日(金)午後2時「鉄道員」(1999年・日本) |
| | おはなしかい(乳幼児) | 16日(水)午前11時 |
| 鶴瀬西分館 | おはなしかい(幼児・小学生) | 5日(土)・26日(土)午後2時 |
| | 一般映画会 | 5日(土)午後2時「ケニアン」(2017年・日本) |
| | おはなしかい(乳幼児) | 9日(水)・20日(日)午前11時 |
| ふじみ野分館 | おはなしかい(幼児・小学生) | 9日(水)午後3時30分、20日(日)午後2時30分 |
| | こども映画会 | 26日(土)午前11時「つるの恩がえし」 |
| | おはなしかい(乳幼児) | 11日(金)午前11時 |

※映画会の上映作品は予告なく変更する場合があります。

新春おはなし会

正月バージョンおはなし会の後、市の郷土カルタで遊ぼう！
とき／1月6日(日)午後1時30分～3時
場所／ふじみ野交流センター

問合せ／図書館ふじみ野分館

☎049-256-8860

健P

このマークの付いた事業に参加すると、埼玉県コバトン健康マイレージ参加者には健康ライフポイントがつきます。当日ポイントを付与するので、お使いの歩数計などの端末をお持ちください。

ご案内

募集

子育て

学 ぶ

イベント

市民伝言板

くらしの
リユース

ご案内

募集

子育て

学ば

イベント

市民伝言板

くらしの
リソース



イベント

みずほ台駅サロンコンサート

休日のお昼のひと時を素敵な音楽とともに過ごしてください。

とき／1月13日(日)・19日(土)いずれも午後2時

場所／みずほ台駅改札前

内容／ポップスのバラードなど

出演／東邦音楽大学サクソフォントリオ(サクソフォン、電子ピアノ、パーカッション)

問合せ／地域文化振興課 ☎251

難波田城資料館のお知らせ 問合せ ☎049-253-4664

ちょっ蔵市 マユ玉ダンゴ

小正月に農作物やカイコのマユの豊作を願って飾るマユ玉ダンゴを販売します(食べられます)。

とき／1月27日(日)午前11時～

※売切れ次第終了

場所／旧金子家住宅

主催／難波田城公園活用推進協議会

古文書入門講座(全3回)

市内に残された江戸時代の古文書を解読しながら、当時の歴史や文化を学びます。

とき／1月13日(日)・27日(日)、2月10日(日)いずれも午後1時～3時

場所／講座室

定員／20人(無料、申込順)

講師／山野健一(当館職員)

申込み／直接または電話で

ちょこっと体験

子どもから大人まで気軽にできる昔体験です(原則無料、予約不要)。

とき・内容／午後1時～3時

| | |
|--------|--------------------|
| 5日(土) | ジャンボ郷土かるた |
| 6日(日) | ジャンボすでろく |
| 12日(土) | マイ羽子板・マイこま作り(要材料代) |
| 13日(日) | わたくり |
| 14日(祝) | ミニたこ作り |
| 19日(土) | いろりの日 |
| 20日(日) | とびっちょ |
| 26日(土) | わたくり |
| 27日(日) | トントン紙ずもう |

水子貝塚資料館のお知らせ 問合せ ☎049-251-9686

土曜おもしろミュージランド まがたまペンダントづくり

とき／

1月19日(土)

参加費／

150円(材料代)



ミニチュア土器づくり

とき／

2月2日(土)

参加費／

100円(材料代)



【共通事項】

時間／午前10時、午後1時30分

※いずれも開始30分前から受付

場所／体験学習室

対象／小学生以上

定員／各40人(先着順)

※未就学児は保護者同伴で可

社協ふれあいバザー

とき／2月23日(土)午前9時30分～午後0時30分

場所／市民福祉活動センターばれっと

内容／日用雑貨、衣類、食品、野菜など(模擬店あり) ※バザー提供品募集中

問合せ／富士見市社会福祉協議会 ☎049-254-0747

協働事業提案制度採択事業 タグラグビー大会in富士見

とき／2月3日(日)午前10時～午後1時(受付：9時30分～)

場所／市民総合体育館

対象／小学生(1チーム5～10人)

※個人参加可

参加費／

1人100円

(保険代、当日集金)



持ち物／室内用運動靴、飲み物、タオル

※運動できる服装でお越しください。

共催／スクラム富士見、市教育委員会

申込み／1月22日(火)までの平日午前9時～午後5時に直接または電話で(土・日曜、祝日、年末年始を除く)

問合せ／生涯学習課 ☎634

シラコバト賞受賞者による コミュニティ懇話会

わたなべしんいち

渡邊眞一氏(アトラススポーツ)に、スポーツを通じた地域交流の経験談などをお話しいたします。

※質疑応答あり

とき／2月5日(火)午後7時

場所／鶴瀬西交流センター

主催／

富士見市コミュニティ協議会

申込み／電話で(当日参加可)

問合せ／協働推進課 ☎257

市民人材バンクモデル事業 冬の「星空散歩」サロン

冬野菜のお菓子を食べながら、冬の星座にまつわる話を聞きます。

とき／1月28日(月)

午後1時30分～3時30分

場所／水谷公民館

定員／20人程度

講師／おおすみしんろく大住辰六氏(市民人材バンク登録者)

参加費／200円(お茶・菓子代)

協力／柴田妙子氏(野菜ソムリエ)、リコーダーアンサンブル・アンダンティーノ

申込み／1月7日(月)から電話で

問合せ／生涯学習課 ☎633

市民総合体育館のお知らせ 問合せ ☎049-251-5555

ベビーとママのヨガ&産後ダンス(全4回)

とき／2月13・27日、3月13・27日
いずれも水曜午前10時～11時

場所／柔道場

対象／首が座っている赤ちゃんから歩く手前までの赤ちゃんと保護者

定員／20組(申込順)

参加費／2,000円

主催／(公財)キラリ財団

申込み／1月5日(土)から午前8時30分～午後9時30分に直接または電話で

イベント

ティータイム・コンサート

お茶を飲みながらクラシックの名曲をお楽しみください(無料)。
とき / 2月10日(日)午後2時～3時30分
場所 / ふじみ野交流センター
内容 / 弦楽セレナーデ(チャイコフスキー)ほか
出演 / アンサンブル凜(弦楽アンサンブル)
問合せ / ふじみ野交流センター ☎049-261-5371

ふじみ福祉フォーラム21 安心して暮らせる街をめざして ～ひと声でつながる絆♡えがおの輪～

子どもたちの問題などをテーマとして開催します。

とき / 1月26日(土) 午前10時30分～午後4時

※無料、手話通訳あり

場所 / キラリ☆ふじみ

内容 /

- 講演「人と人をつなぐハブとしての場 コミュニティ食堂」
 講師: 小林夕紀恵氏
- 街なか点検活動発表



- 映画「校庭に東風吹いて」
- コンサート
 演奏: 西中学校吹奏楽部
- 模擬店(飲食、手芸品、花苗、衣類、小物雑貨など)

問合せ / 福祉課 ☎☎334

針ヶ谷コミセン寄席

とき / 1月27日(日)午後2時
場所 / 針ヶ谷コミュニティセンター
 ※無料、申込不要
演目 / 初天神、池田の猪買い、黄金の大黒、蝦蟇の油、権助魚
出演 / 明治大学落語研究会
問合せ / 針ヶ谷コミュニティセンター ☎049-251-8478

ご案内

募集

子育て

学

イベント

市民伝言板

くらしの
リユース

市民伝言板

このコーナーは市民の方から寄せられた情報を掲載しています。参加する時は、内容の確認を。
掲載方法の問合せ / 秘書広報課 ☎☎240

イベント

富士見市コミュニティ大学 学生作品展示会

1月22日(火)～27日(日)10:00～16:00(最終日は13:30まで) / 中央図書館 / 水彩画、書、俳句、折り紙、写真ほか / 無料 / 久世 ☎049-255-3176

富士見市老人クラブ連合会 趣味の作品展示会

2月7日(木)～10日(日)10:00～15:00 / キラリ☆ふじみ / 絵画、書、彫刻、写真、手芸、短歌、俳句ほか / 無料 / 千葉 ☎049-252-0834

ゆいの里大バザー

3月2日(土)10:00～13:00 / 鶴瀬駅西口サンライトホール / 主催(福)ゆいの里福祉会・ゆいの里を支える会 / バザー品募集中。ご連絡をいただければ伺います / ゆいの里 ☎049-268-6680

募集

七色七味

月8回木・日曜19:00～21:00 / 富士見市中体育館ほか / 老若男女問わず / よさこい鳴子踊り / 年会費12,000円 / 詳しくは「七色七味」で検索 / 福岡 ☎090-1614-6239

富士見市峠山の会

第1火曜18:00～22:00 / 鶴瀬コミュニティセンターまたは鶴瀬西交流センター / 65歳未満 / 皆で山に登ろう / 入会金1,000円 / 月会費700円 / 吉岡 ☎049-253-4125

ふじみ野交流センター 中国語クラブ

毎週金曜10:00～12:00 / ふじみ野交流センター / 中国語が少しわかる方 / 中国語で話してみませんか。経験豊かな中国人講師が親切に教えてくれます / 月会費1,500円 / 渡辺 ☎090-9345-8370

輝翔吟詠会

月4回木曜13:00～16:00 / 鶴瀬西交流センターまたはみずほ台コミュニティセンター / 年齢不問 / 詩吟の練習(漢詩、歌謡、和歌、新体詩) / 入会金1,000円 / 月会費4,000円 / 今村 ☎080-5460-3384

富士見剣友会

①毎週日曜13:30～16:30 ②毎週月曜18:30～21:30 / ふじみ野小体育館または富士見高剣道場 / 小1以上の男女 / 剣道の練習 / 入会金1,000円 / 年会費5,000円(保険代別途) / 関谷 ☎090-8842-6105

掲載方法 市内で活動している団体・サークルの催し物案内や会員募集を1年に1回掲載することができます(4月号～翌年3月号)。掲載は受付順です。原則として掲載月の前々月の25日(25日が土・日曜、祝日の場合はその前日)までにお申し込みください。

くらしの リユース

●12月7日現在●
問合せ / 環境課 ☎☎248

ご利用ガイド

このコーナーは、不用になった品物のリユースを希望する方の橋渡しをする場です(無料のみ)。登録は3か月です。交渉結果はご連絡ください。

ゆずります

石油ストーブ / ひな人形(3段飾り、5段飾り) / 五月人形 / 卓球台(折りたたみ式) / スーツ(男児用100cm・ダークグレー) / 富士見高冬用制服プレザー・スカート・リボン(2L・W78cm) / 細田学園高制服・セーター(男子用170A・L) / ランドセル(黒)

ゆずってください

電動アシスト自転車 / 車いす / 麻雀パイ / 子どものその幼保連携型認定こども園(ふじみ野市)園服・カバン(100～120cm) / 勝瀬中ジャージ(160cm・青) / 剣道着(ジャージ素材・170cmくらい・紺)



11月1日

ご寄附をいただきました

写真家の宮地 瀨様（関沢在住）より市民の肖像写真を収めた写真集「出逢いの101人展」をはじめ、たくさんの写真集を中央図書館にご寄附いただきました。



11月14日

富士見市いじめのない学校づくり子ども会議

市内の小中学校の代表が集まり、いじめの防止について議論しました。みんなで真剣に考え、意見を出し合い、いじめをなくす決意を發表しました。

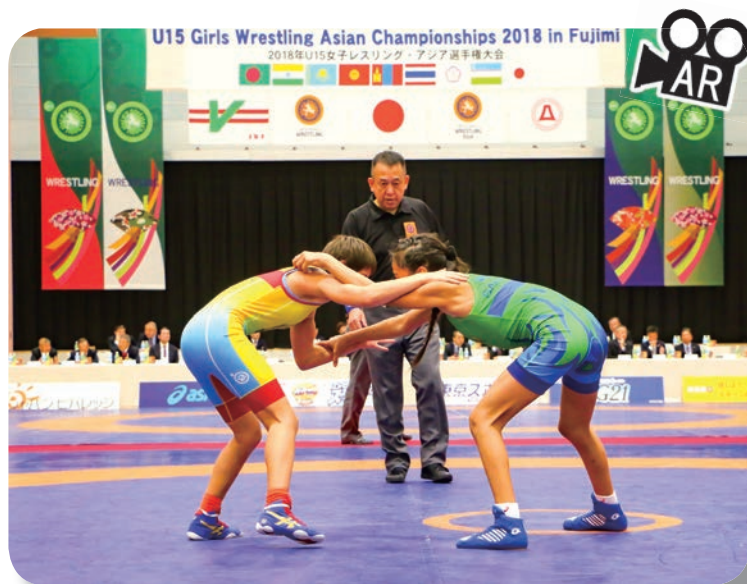

11月14～18日

富士見レスリング週間

15歳以下の女子のアジア大会や社会人の全国大会、レスリング体験教室などが市民総合体育館で開催され、会場はレスリング一色に染まりました。



11月23日

「いい富士見の日」イベント開催

ふじみマーケット、ふじみ大地の収穫祭、スポーツフェスティバルなど大勢の人で賑わい、夜空に花火も上がり、いい富士見の日を楽しみました。



※聴覚障がいの方はファックスでお申し込みください。

要予約 対象 場所 内容 定員 持ち物 費用 申込み 主催 その他

| 事業名 | とき | 詳細 |
|------------------|----------------------------|---|
| 健康づくり料理講習会 | 1月21日(月) | 場 ピアザ☆ふじみ |
| | 22日(火) | 場 鶴瀬西交流センター |
| | 22日(火) | 場 針ヶ谷コミュニティセンター |
| | 23日(水) | 場 南畑公民館 |
| | 23日(水) | 場 ピアザ☆ふじみ |
| | 24日(木) | 場 鶴瀬公民館 |
| はつらつ教室生活機能アップコース | 木曜日コース 1月10日・17日・24・31日 | 対 足腰の痛みや動きにくさをきっかけに、思うように健康管理や体力維持ができなくなってきた方 場 健康増進センター(送迎あり) 内 作業療法士など専門職による個別相談と運動、心身の活動向上と、より豊かな地域参加を目指したグループ活動 費 1回につき30円(保険代) ※いずれも10:00~14:30 |
| | 金曜日コース 1月11日・18日・25日 | |
| 知ってナットク身近な健康相談室 | 1月18日(金) 9:00~16:00 | 対 健康について相談のある方 場 健康増進センター 内 生活習慣病や食事に関することについて保健師、管理栄養士による個別相談 他 1人1時間程度 |
| ホッと安心健康相談 | 1月10日(木) 13:30~15:30 | 場 水谷東公民館 ふれあいサロン 対 健康や体の状況に心配のある方 内 看護師や保健師による個別相談 |
| | 1月17日(木) 13:30~15:30 | 場 鶴瀬公民館 いきいき活動室 |
| | 1月23日(水) 13:30~15:30 | 場 高齢者いきいき ふれあいセンター |

集団検診

場 健康増進センター ※申込み・問合せは健康増進センターへ ☎049-252-3771

| 集団検診名 | 対象者・内容 | 受診料 | 受診期日 | 定員 | 申込開始日 |
|-------|--|--------|-------------------|------|----------|
| 乳がん検診 | ・40歳以上(昭和54年3月31日までに生まれた方)で平成29年4月から30年3月までに受診していない方 ・問診、マンモグラフィ(X線撮影) ※2年に1回の検診です。視触診はありません。50歳以上の方のマンモグラフィ検査は一方からの撮影になります。 | 2,000円 | 2月19日(火) 午前・午後 | 100人 | 1月22日(火) |

※乳がん検診…豊胸手術やペースメーカー挿入術を受けている方、妊娠中の方、妊娠の可能性のある方、授乳中の方、授乳終了後6か月未満の方は対象になりません。30歳代の女性が個別に検診を受けた場合、助成制度があります。

1月の緊急時の産婦人科医 (9:00~17:00)



| 当番医 | 電話番号 |
|------------------------|--------------|
| 1日(祝) 恵愛病院(富士見市) | 049-252-2121 |
| 2日(水) 上福岡総合病院(ふじみ野市) | 049-266-0111 |
| 3日(木) 恵愛病院(富士見市) | 049-252-2121 |
| 6日(日) にしじまクリニック(富士見市) | 049-262-0600 |
| 13日(日) 恵愛病院(富士見市) | 049-252-2121 |
| 14日(祝) 上福岡総合病院(ふじみ野市) | 049-266-0111 |
| 20日(日) 恵愛病院(富士見市) | 049-252-2121 |
| 27日(日) にしじまクリニック(富士見市) | 049-262-0600 |

1月の緊急時の外科医 (9:00~16:00)



| 当番医 | 電話番号 |
|--------------------------|--------------|
| 1日(祝) イムス三芳総合病院(三芳町) | 049-258-2323 |
| 2日(水) 三芳野第2病院(ふじみ野市) | 049-261-0502 |
| 3日(木) 三浦病院(富士見市) | 049-254-7111 |
| 6日(日) みずほ台病院(富士見市) | 049-252-5121 |
| 13日(日) 上福岡総合病院(ふじみ野市) | 049-266-0111 |
| 14日(祝) イムス富士見総合病院(富士見市) | 049-251-3060 |
| 20日(日) 上福岡駅前クリニック(ふじみ野市) | 049-256-5600 |
| 27日(日) イムス三芳総合病院(三芳町) | 049-258-2323 |

救急休日診療 東入間医師会 心しみ野市駒林元町3-1-20
休日急患診療所 ☎049-264-9592(代)
〔昼間〕9:00~12:00・13:00~16:00
〔夜間〕20:00~22:00

小児時間外 東入間医師会 心しみ野市駒林元町3-1-20
救急診療 休日急患診療所 ☎049-264-9592(代)
〔診療時間〕月~土曜(祝日を除く) 20:00~22:00

埼玉県救急電話相談
☎#7119(☎048-824-4199)
〔24時間365日〕
大人や子どもの相談に対応し、医療機関を案内します。

休日・夜間の医療機関携帯版



高齢者肺炎球菌ワクチン接種のお知らせ

高齢者肺炎球菌ワクチンの予防接種は、定期予防接種のB類(接種を受けるように努めるもの。接種費用の一部負担があります)で、65歳以上の方が対象です。平成30年度までは、65歳以上の方を5歳ごとに年度で区切り、1人1回の定期接種の機会を設けています。

平成30年度の対象者

市内に住民登録がある方で、これまでに肺炎球菌ワクチンの接種を1度も受けたことがなく、次のいずれかに該当する方

- 65歳以上の方で右表に該当する方
- 60歳以上65歳未満の方で、心臓・じん臓・呼吸器の機能に障がいのある方、またはヒト免疫不全ウイルスによる免疫障がい(身体障害者手帳1級程度)のある方

※平成30年度の対象者には、平成30年5月下旬に個別通知をしています。実施期間外や対象者以外の方は、全額自己負担となりますのでご注意ください。

接種回数 / 1回(生涯1回限り)

費用 / 自己負担額3,000円(生活保護受給者は無料)

実施期間 / 3月31日(日)まで

接種場所 / 富士見市、ふじみ野市、三芳町の実施医療機関

※実施医療機関は市ホームページ、または広報『ふじみ』平成30年5月号の折込保存版「平成30年度 がん検診など・個別予防接種のお知らせ」をご覧ください。

問合せ / 健康増進センター ☎049-252-3771

| 平成30年度の対象者の生年月日 | |
|-----------------|--------------------------|
| 65歳 | 昭和28年4月2日~昭和29年4月1日生まれの方 |
| 70歳 | 昭和23年4月2日~昭和24年4月1日生まれの方 |
| 75歳 | 昭和18年4月2日~昭和19年4月1日生まれの方 |
| 80歳 | 昭和13年4月2日~昭和14年4月1日生まれの方 |
| 85歳 | 昭和8年4月2日~昭和9年4月1日生まれの方 |
| 90歳 | 昭和3年4月2日~昭和4年4月1日生まれの方 |
| 95歳 | 大正12年4月2日~大正13年4月1日生まれの方 |
| 100歳 | 大正7年4月2日~大正8年4月1日生まれの方 |

風しんにご注意ください

例年と比較して、関東地方で風しんの届出数が大幅に増加しています。

風しんウイルスは主に飛沫感染で感染し、発熱や発しん、リンパ節の腫れなどの症状が現れます。大人がかかると、発熱や発しんの期間が子どもより長く、関節痛がひどいことが多いとされています。また、妊娠20週ごろまでの妊婦が風しんウイルスに感染すると、出生児が先天性風しん症候群を発症する可能性があります。

気になる症状がある場合は、必ず受診前に医療機関に電話でその旨を伝え、指示に従って受診しましょう。

県で大人の無料風しん抗体検査を実施しています。詳しくは県ホームページをご覧ください。

問合せ / 健康増進センター ☎049-252-3771



食育☆健康ひろば

イベント メンズクッキング~夕食編~

仕事終わりに手ぶらでOK! 切る・あえる・焼くの3ステップでできる料理を作ります。

とき / 1月25日(金) 午後7時~9時

(受付: 午後6時45分~)

場所 / ピアザ☆ふじみ

対象 / 市内在住、在勤の男性

内容 / 調理実習、講義ほか

メニュー / 簡単夕食メニュー

定員 / 16人(応募多数の場合は抽選)

講師 / 市管理栄養士

参加費 / 300円(材料代ほか。当日集金)

持ち物 / 参加費、筆記用具

申込み / 1月16日(水) 午後5時15分までに直接、FAX

または電話で

※市ホームページからも応募可

※参加者本人がお申し込みください。

問合せ / 健康増進センター

☎049-252-3771 FAX049-255-3321



地域が主役のまちづくり 地域サポーターの紹介

地域文化振興課 ☎251



かどや すみこ
角屋寿妙子さん
(鶴瀬西在住)

富士見市地域活性化研究会
会員

知ることので「好き」に
つながってほしい

地域活性化を目的に平成27年に設立された「富士見市地域活性化研究会(愛称:ふじみ☆ラボ)」に入会して3年。私が参加しているキャラクター活用部会には、自営業の方や市議会議員の方などが所属しており、私が参加していてよいか不安だったこともありましたが、部会でふわっぴーグッズづくりの携わる中で、ふわっぴーに愛着を感じるようになり、今では皆さんと話し合うことが楽しくなりました。

一昨年の4月に富士見市で実施され、昨年は滋賀県東近江市につながったもいるクロバーZのコンサ



ももクロ春の一大事2018 in 東近江市の会場にて

「ももクロ春の一大事」の両会場グッズ販売に携わり、たくさんの方の方と交流し、皆さんのことが好きになりました。また、一緒に販売した市の職員の方々がふわっぴーをととても大事にしていることも知り、職員の方々も好きになりました。私にとってこの活動は発見だらけで、携わって知ること自分の中に好きという気持ちがたくさん生まれ、今はふわっぴーはもちろん、一緒に活動しているメンバーが大好きです。皆さんにもふわっぴーや市を知ってもらうことで好きになってもらえるよう、これからもグッズづくりや販売のお手伝いをしていきたいです。

手話で楽しもう♪

問合せ/障がい福祉課 ☎386



※下記に掲載の写真から、AR動画が見られます。AR動画の利用方法など詳しくは、市ホームページをご覧ください。



このコーナーでは、日常生活で使える手話を紹介しています。手話が身近な言語となるよう、皆さんも一緒にやってみましょう！※紹介している手話は動画でもご覧になれます。今月は「市ホームページのリニューアルP9参照」とはじめての手話体験講座P20参照」を紹介しています。また、星野光弘市長から新年のあいさつもあります。

【リニューアル】

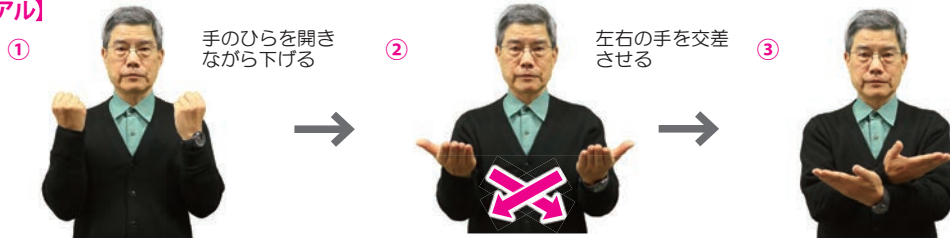

【ホームページ】



【魅力】



【写真】

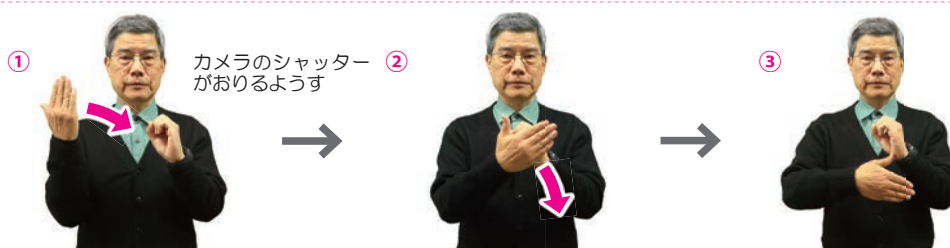



無料相談

※相談日が年末年始・祝日の場合は除きます。市役所 ☎049-251-2711

☎…要予約 ○…とき ◎…場所・問合せ

今月のおもな内容

02 新春対談

06 市長 新年のごあいさつ

06 行政情報

叙勲受章おめでとうございます／町会長・副町会長の改選／受賞おめでとうございます／市ホームページをリニューアルします／市・県民税の申告相談受付／介護保険に関する平成30年分の税の所得控除／小・中・特別支援学校入学説明会 ほか

15 情報ステーション

【ご案内】 キラリ☆ふじみ改修工事(予定)のお知らせ／不妊検査・不妊治療費の助成申請はお早めに／交通遺児等援護金の給付／「介護のお仕事」合同説明会／医療従事者の方は届出をお願いします ほか

【募集】 公立保育所の非常勤嘱託職員／富士見市子どもフェスティバル参加者募集／平成31年度教育委員会の支援員など ほか

【子育て】 児童館のお正月あそび／冬のお楽しみ会／おやこ食育教室 ほか

【学ぶ】 食事から脂質異常予防講座／はじめての手話体験講座(全5回)／プレパママ☆クッキング／基礎から学ぶパン教室 ほか

【イベント】 ふじみ福祉フォーラム21／みずほ台駅サロンコンサート／社協ふれあいバザー／協働事業提案制度採択事業 タグラグビー大会 in 富士見 ほか

【市民伝言板・くらしのリユース】

23 フォトニュース

24 健康ガイド

26 地域サポーターの紹介
手話で楽しもう♪

27 無料相談

28 市長の企業訪問 FACE to FACE
土曜開庁と業務時間延長
人口と世帯数

| | |
|-----------------------|---|
| 市 民 | ○木曜 9:00～12:00 ◎人権・市民相談課 ☎☎271 |
| ☎ 法 律 (弁護士) | ○第1～4水曜 13:00～16:00 場所 鶴瀬駅西口サンライトホール ○第1～4金曜 13:15～16:15 場所 人権・市民相談課 ◎人権・市民相談課 ☎☎271 |
| ☎ 法律(司法書士) | ○第1・3火曜 10:00～12:00 ◎人権・市民相談課 ☎☎271 |
| ☎ 税務(税理士) | ○第4火曜 13:00～16:00 ◎人権・市民相談課 ☎☎271 |
| ☎ 女 性 | ○第1・3火曜 13:00～17:00 ◎人権・市民相談課 ☎☎271 |
| D V | ○第1～4月曜(第1・3が祝日の場合は水曜、第2・4が祝日の場合は火曜) 9:00～12:00 ◎人権・市民相談課 ☎☎271 |
| 住 宅 | ○第2火曜 13:00～16:00 ◎人権・市民相談課 ☎☎271 |
| ☎ 不 動 産 | ○第4月曜 13:00～16:00 ◎人権・市民相談課 ☎☎271 |
| 外 国 籍 市 民 活 | ○木曜 13:00～16:00 ◎人権・市民相談課 ☎☎271 ○月～金曜 10:00～16:00 ◎ふじみの国際交流センター ☎049-269-6450 |
| 消 費 生 活 | ○月～金曜 10:00～12:00、13:00～15:30 ◎消費生活センター ☎049-252-7181 |
| ☎ マンション 管 理 | ○第2月曜(祝日の場合は翌日) 13:30～16:30 ※予約優先 ◎建築指導課 ☎☎418 |
| ☎ 耐 震 改 修 ・ リ フ ォ ー ム | ○第3月曜 13:00～16:00 ※予約優先 ◎建築指導課 ☎☎422 |
| 内 職 業 振 興 課 | ○水・金曜 10:00～12:00、13:00～15:00 ◎産業振興課 ☎☎264 |
| ☎ 中 小 企 業 経 営 | ○月～金曜 9:00～16:00 ◎富士見市商工会 ☎049-251-7801 |
| 高 齢 者 (介護、権利擁護などの相談) | ○月～金曜 9:00～17:00 ※虐待通報など緊急の場合は時間外も受付 下記の高齢者あんしん相談センターへご相談ください。 ◎むさしの☎049-255-6320 ◎ふじみ苑☎049-293-1168 ◎みずほ苑☎049-256-7423 ◎えぶりわん鶴瀬Nisi☎049-293-8330 ◎ひだまりの庭むさしの☎049-268-5005 |
| ☎ 障 が い 者 就 労 支 援 | ○月～金曜 8:30～12:00、13:00～17:00 ◎障害者就労支援センター ☎☎335 |
| ☎ こ こ ろ の 健 康 相 談 | ○第4木曜 10:00～ 場所 ぱれっと ◎障がい福祉課 ☎☎323 ※精神科医師による相談 |
| 児 童 | ○月～金曜 8:30～17:00 ◎障がい福祉課 家庭児童相談室 ☎☎336 |
| 教 育 | ○月～金曜 9:00～17:00 ◎教育相談室 ☎049-253-5313 ○土曜 9:00～12:00 電話相談のみ |
| 子どもに関する総合相談 | ○月～金曜 8:30～17:00 ◎子ども未来応援センター ☎049-252-3773 |
| ☎ 子どものための 養育費相談 | ○第3木曜(祝日の場合は第4木曜) 13:00～16:00 ◎子ども未来応援センター ☎049-252-3773 |
| 乳幼児子育て(電話相談) | ○月～金曜 8:30～17:00 ◎健康増進センター ☎049-252-3771 |
| 子 育 て (電話相談) | ○月～金曜 10:00～15:00 ◎子育て支援センター ☎049-251-3005 ※各保育所(園)・認定こども園でも相談可。電話番号などは、市ホームページをご覧ください。面接相談は要予約。 |
| 心 配 ご と 総 合 相 談 | ○月～金曜 9:00～17:00 ◎富士見市社会福祉協議会(ふれあい福祉センター) ☎049-254-0747 |
| ボランティア | ○月～金曜 9:00～17:00(17:00以降と土曜は要予約) ◎富士見市社会福祉協議会(ボランティアセンター) ☎049-254-0747 |
| ☎ 成年後見制度 専 門 相 談 | ○月・水・金曜 13:00～16:00、火・木曜 14:00～16:00 ◎富士見市社会福祉協議会(成年後見センター☆ふじみ) ☎049-254-0747 |
| 生活困窮相談 | ○月～金曜 8:30～17:15 ◎生活サポートセンター☆ふじみ ☎049-265-6200 |

市長の企業訪問

FACE to FACE ③

株式会社 ネット



本社／東京都豊島区東池袋1-34-5
いちご東池袋ビル7階

事業所／羽沢1-1-11



センター内に立ち並ぶクレーンゲーム機と映像配信用の小型カメラ

急成長のネットクレーンゲーム市場

ゲームセンターなどにあるクレーンゲームをパソコンやスマートフォンで24時間楽しめるサービスを提供し、急成長している企業が市内にあります。「株式会社ネット」は平成24年9月に設立し、オンラインクレーンゲームの開発・運営や映像配信サービス、コンピュータソフトウェアの企画・開発・販売などの業務を行っています。富士見市在住の創業者が縁で市内に事業拠点の富士見サービスセンターを構え、6人の社員と35人のパート・アルバイトが勤務しています。

メディアも注目！250台が無人稼働

センター内にはゲームの景品が所狭しと保管されています。景品管理や発送業務にあたるスタッフのほとんどは市内在住とのこと。奥には250台のクレーンゲーム機が立ち並び、無人で光や音を出して稼働している非日常的な空間が出現しました。中を歩いていると急に音とともにゲーム機が動き出したので驚きました。ユーザーがオンラインで現在プレイ中のゲーム機とのことで、正面と脇に設置した小型カメラからユーザーのパソコンやスマートフォンに映像がライブ配信される仕組みです。この珍しい光景は、テレビや新聞・雑誌など多数のメディアで取り上げられ、とても注目されています。

地元企業の成長発展を後押し

同社を牽引する田中俊彦会長は「登録会員は140万人で、うち1割は海外。景品となる日本のアニメキャラクターは世界中で根強い人気があるので、ネットクレーンゲームは世界を相手に堂々と戦える商材です。この市場は拡大傾向にあり、事業拠点の拡張を急ぎたい」と熱意をもって話され、その表情は自信に満ちあふれていました。

地元企業の成長発展を後押しし、富士見市から世界に挑戦する企業をしっかりと応援していきます。



室井部長から実演による操作説明



田中会長(左)と佐藤社長(右)

1月の土曜開庁と業務時間延長

取扱い業務など、詳しくは市ホームページをご覧ください。

市役所本庁舎 ☎049-251-2711

【土曜開庁】

1月5日(土)午前8時30分～午後0時30分

【業務時間延長】

毎週木曜(祝日を除く)午後7時まで

【開庁課】

市民課・保険年金課・税務課・収税課・子育て支援課・保育課

西出張所(鶴瀬駅西口サンライズマンション1階) ☎049-252-2331

【業務時間延長】 1月31日(木)午後8時まで

人口と世帯数(12月1日現在)

| | | |
|-----|----------|------------|
| 人口 | 111,137人 | (前月比+17人) |
| 男 | 55,075人 | (前月比+15人) |
| 女 | 56,062人 | (前月比+2人) |
| 世帯数 | 51,194世帯 | (前月比+23世帯) |



【市ホームページ】

<http://www.city.fujimi.saitama.jp/>

【携帯版アドレス】

<http://www.city.fujimi.saitama.jp/mobile>



【ココシル☆ふじみ】市の観光情報アプリ。「ココシル」で検索



【市公式 facebook】
<https://www.facebook.com/fujimikouhou>



【市公式 twitter】
https://twitter.com/fujimi_city



【テレ玉データ放送】テレ玉(地デジ3ch)視聴中にdボタンで市の情報をご覧いただけます



【マチイロ】スマートフォンでも広報『ふじみ』をご覧いただけます
マチイロ 富士見市 検索



【AR 動画】映写機マークのある画像にスマートフォンをかざすと動画をご覧いただけます
富士見市 AR 検索